SHARP

Home Appliances

Dishwashing

DE Bedienungsanleitung

FR Manuel d'utilisation

NL Gebruikershandleiding

Built-in Dishwasher

QW-GS52I452X-DE

For Life

SHARP

Home Appliances

Geschirrspüler

DE Bedienungsanleitung

Geschirrspüler

QW-GS52I452X-DE

For Life

INHALT

KAPITEL-1: PRODUKTERLÄUTERUNG
Technische Angaben 5
Normenkonformität und Testdaten 5
KAPITEL-2: SICHERHEITSHINWEISE UND EMPFEHLUNGEN
Recycling 6
Sicherheitshinweise 6
Empfehlungen 8
Nicht für die Geschirrspülmaschine geeignete Gegenstände 8
Kapitel-3: AUFSTELLUNG DES GERÄTS
Positionierung des Geräts 9
Wasseranschlüsse 9
Wasserzuführungsschlauch 10
Wasserablassschlauch 10
Elektrischer Anschluss 11
Kapitel-4 GERÄT FÜR DIE VERWENDUNG VORBEREITEN
Die Bedeutung der Wasserenthärtung 12
Salz einfüllen 12
Teststreifen 12
Korrektur des Salzverbrauchs 13
Spülmittelverwendung 13
Befüllen des Spülmittelabteils 13
Kombinierte Spülmittel 14
Befüllen mit Klarspüler und Einstellung 14
KAPITEL-5: BEFÜLLEN IHRES GESCHIRRSPÜLERS
Geschirrständer 15
Alternative Korbbeladungen 18
KAPITEL -6: PROGRAMMBESCHREIBUNGEN
Programme 20
KAPITEL -7: GERÄT EINSCHALTEN UND AUSWAHL EINES PROGRAMMS
Programm ändern 23
Bedienung Ihrer Geschirrspülmaschine 23
Gerät ausschalten 23
Verträglichkeit zwischen Optionen 24
Summtoneinstellung 24
KAPITEL -8 PFLEGE UND REINIGUNG
Filter 26
Sprüharme 26
Schlauchfilter 26
KAPITEL -9 FEHLERMELDUNGEN UND FEHLERBEHEBUNG 27
KAPITEL -10 PRAKTISCHE UND HILFREICHE INFORMATIONEN 28

Sehr geehrte Kundin, sehr geehrter Kunde, unser Ziel ist es, Ihnen ein qualitativ hochwertiges Produkt zur Verfügung zu stellen, das Ihre Erwartungen sogar noch übertrifft. Ihr Gerät wurde in modernen Herstellungseinrichtungen produziert und seine Qualität sorgfältig getestet.

Lesen Sie sich vor der Verwendung Ihres Geräts diese Anleitung sorgfältig durch, die wichtige Informationen für eine sichere Aufstellung, Pflege und Verwendung enthält. Bitte setzen Sie sich mit Ihrem nächsten autorisierten Servicezentrum wegen der Aufstellung und dem Anschluss Ihres Geräts in Verbindung.

Die Betriebsanleitung gilt für mehrere Modelle. Daher können Unterschiede auftauchen.

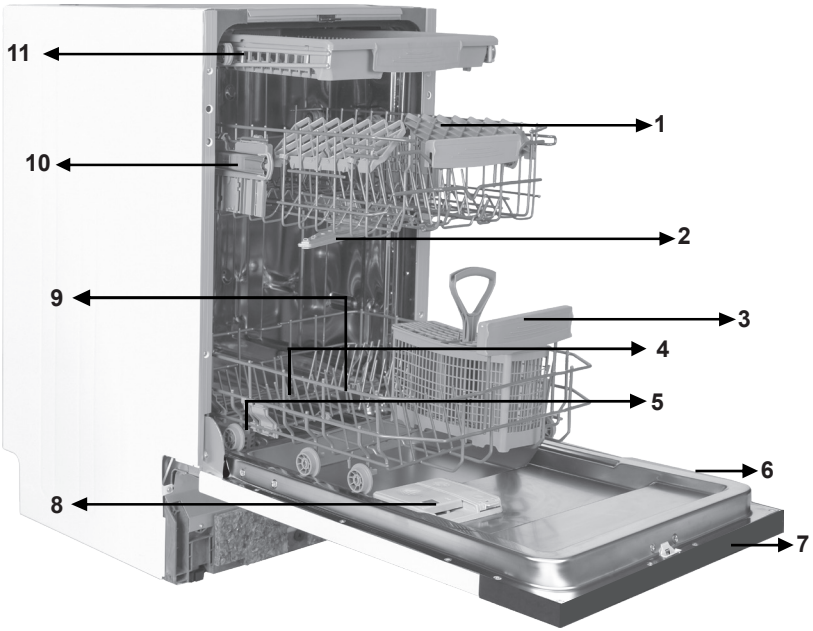

1. Oberer Korb mit Schienen
2. Oberer Sprüharm
3. Unterer Korb
4. Unterer Sprüharm
5. Filter
6. Typenschild
7. Bedienfeld
8. Dosiergerät für Spülmittel und Klarspüler
9. Besteckkorb
10. Salzspender
11. Oberer Korb mit Schienen

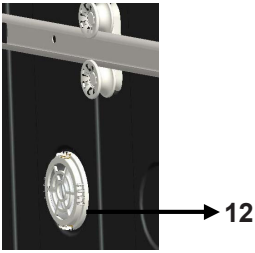

Turbotrockeneinheit:
Dieses System sorgt für eine verbesserte Trocknung Ihres Geschirrs.

Technische Angaben

Kapazität	10 Gedecke
Höhe	820 mm - 870 mm
Breite	450 mm
Tiefe	550 mm
Nettogewicht	32 kg
Stromversorgung	220-240 V, 50 Hz
Gesamtstromverbrauch	1900 W
Stromverbrauch beim Heizen	1800 W
Pumpenstromverbrauch	100 W
Abwasserpumpen-stromverbrauch	30 W
Wasseranschlussdruck	0,03 MPa (0,3 bar)-1 MPa (10 bar)
Stromstärke	10 A

Konformität mit den Normen und Testdaten / EU-Konformitätserklärung
Dieses Produkt erfüllt die Anforderungen aller geltenden EU-Richtlinien mit den entsprechenden harmonisierten Normen, die eine CE-Kennzeichnung vorsehen. Besuchen Sie **www.sharphomeappliances.com**, um eine elektronische Fassung der Bedienungsanleitung herunterzuladen.

Recycling

• Einzelne Komponenten und das Verpackungsmaterial Ihrer Maschine wurde aus wieder verwertbaren Stoffen hergestellt.
• Kunststoffteile sind mit ihren internationalen Abkürzungen markiert: (>PE< , >PS< , >POM<, >PP<)
• Kartonteile wurden aus wieder verwertetem Papier hergestellt, das in die Altpapiercontainer zum Recycling entsorgt werden müssen.
• Diese Materialien gehören nicht in den Hausmülltonne. Stattdessen sollten Sie bei Recycling-Zentren abgegeben werden.
• Setzten Sie sich mit dem zuständigen Zentrum in Verbindung, um Informationen über die Methoden und die Sammelstellen zu erhalten.

Sicherheitshinweise

Wenn Sie Ihr geliefertes Gerät entgegen nehmen:

• Überprüfen Sie Ihre Geschirrspülmaschine oder deren Verpackung auf Schäden. Nehmen Sie niemals eine beschädigte Geschirrspülmaschine in Betrieb, sondern setzen sich umgehend mit dem Kundendienst in Verbindung.
• Entfernen Sie, wie angegeben, das Verpackungsmaterial und entsorgen es den Vorschriften entsprechend.

Punkte, die bei der Aufstellung des Geräts beachtet werden müssen:

• Wählen Sie zur Aufstellung Ihres Geräts eine geeignete, sichere und ebene Fläche aus.
• Stellen und verbinden Sie Ihr Gerät unter Befolgung der Anweisungen auf.
• Dieses Gerät darf nur von einem autorisierten Servicezentrum repariert und installiert werden.
• Für die Reparatur dieses Geräts dürfen nur Originalersatzteile verwendet werden.
• Vor der Aufstellung müssen Sie prüfen, ob das Gerät nicht angeschlossen ist.
• Überprüfen Sie, ob Ihre Haussicherung für den Anschluss nach den Vorschriften geeignet ist.
• Alle elektrischen Anschlüssen müssen den Werten auf dem Typenschild entsprechen.
• Sorgen Sie dafür, dass das Gerät nicht auf dem Stromversorgungskabel steht.
• Verwenden Sie zum Anschluss niemals ein Verlängerungskabel oder eine Mehrfachsteckdose. Der Stecker muss nach der Aufstellung leicht erreichbar sein.
• Nachdem Sie die Spülmaschine an dem geeigneten Ort aufgestellt haben, lassen Sie sie das erst ein Mal unbeladen laufen.

Tägliche Verwendung

• Dieses Gerät ist für die Verwendung im privaten Haushalt geeignet, verwenden Sie es nicht zu anderen Zwecken.
Bei einer kommerziellen Verwendung des Geschirrspülmaschine erlischt deren Garantie.

• Steigen, setzen Sie sich nicht auf die geöffnete Tür oder legen schwere Gegenstände darauf ab, denn sie könnte abbrechen.
Verwenden Sie niemals Spülmittel oder Klarspüler, die nicht speziell
für Geschirrspülmaschinen hergestellt sind. Unser Unternehmen übernimmt hierfür keine Verantwortung.
• Das Wasser im Spülabteil ist kein Trinkwasser, daher dürfen Sie es nicht trinken.
• Wegen der Explosionsgefahr dürfen Sie keine chemisch lösenden Mittel, z. B. Lösungsmittel, in das Spülabteil geben.
• Prüfen Sie vor dem Spülen, ob Kunststoffgegenstände hitzebeständig sind.
• Das Gerät darf von Kindern ab 8 Jahren und Menschen mit verringerten körperlichen, sensorischen oder mentalen Fähigkeiten oder Fehlen von Erfahrung und Wissen bedient werden, wenn Sie eine Einweisung oder Anweisungen zur sicheren Handhabung des Geräts erhalten haben und die damit verbundenen Gefahren kennen. Kinder dürfen nicht mit dem Gerät spielen.
Die Reinigung und Anwenderwartung sollte von Kindern nicht ohne Aufsicht ausgeführt werden.
• Legen Sie keine ungeeignete oder schwere Gegenstände in den Korb, die seine Kapazität übersteigen.
die seine Kapazität übersteigen. SHARP ist für Schäden an der Innenausstattung nicht haftbar.
• Öffnen Sie Ihren Geschirrspieler niemals, wenn er in Betrieb ist. Ein Sicherheitsschalter sorgt dafür, dass sich das Gerät abschaltet, wenn die Tür geöffnet wird.
• Lassen Sie wegen der Unfallgefahr niemals die Tür offen.
• Legen Sie Messer oder andere Gegenstände mit Schneidflächen mit der scharfen Seite nach unten in den Besteckkorb.
• Wenn das Stromversorgungskabel beschädigt ist, muss es von SHARP oder einem Servicetechniker ausgetauscht werden.
• Wenn die Energiesparoption eingeschaltet ist, öffnet sich die Tür zum Ende des Spülprogramms selbsttätig. Versuchen Sie nicht, die Tür am Öffnen zu hindern, da dies den automatischen Türöffnungsmechanismus beschädigen kann. Die Tür muss für 30 Minuten offen stehen, um eine effektive Trocknung zu erreichen (bei Modellen mit automatischem Türöffnungssystem).
Warnung: Stellen Sie sich nicht vor die Tür, nachdem das Türöffnungssignal ertönt.

Für die Sicherheit Ihrer Kinder

• Stellen Sie sicher, dass das entfernte Verpackungsmaterial des Geräts außerhalb der Reichweite von Kindern aufbewahrt ist.

• Erlauben Sie Kindern nicht, mit dem Gerät zu spielen oder es einzuschalten.

• Halten Sie Kinder von Spülmitteln und Klarspülern fern.

• Halten Sie Kinder von dem geöffneten Gerät fern, da sich immer noch Rückstände der Spülmittel in der Maschine befinden.

• Sorgen Sie dafür, dass Ihr Altgerät keine Gefahr für Ihre Kinder darstellt.

Es ist schon vorgekommen, dass Kinder in alten Geräten eingeschlossen wurden. Daher sollten Sie, um eine solche Situation zu vermeiden, das Türschloss des Geräts unbrauchbar machen und die Elektrokabel abtrennen.

Im Fall einer Fehlfunktion

• Jede nicht von einem autorisierten Servicetechniker durchgeführte Reparatur führt zum Erlöschen der Garantie für Ihre Geschirrspülmaschine.

• Sorgen Sie vor jeder Reparaturarbeit an der Maschine, dass die Maschine vom Strom getrennt ist. Schalten Sie die Sicherung aus oder stecken Sie die Maschine aus. Ziehen Sie beim Ausstecken nicht am Kabel. Prüfen Sie, ob der Wasserhahn abgedreht ist.

Empfehlungen

• Entfernen Sie zur Strom- und Wassereinsparung grobe Speisereste von Ihrem Geschirr, bevor Sie es in die Maschine stellen. Schalten Sie die Maschine erst ein, wenn Sie sie voll beladen haben.

• Verwenden Sie das Vorspülprogramm nur, wenn es unbedingt erforderlich ist.

• Stellen Sie hohle Gegenstände, wie Schüsseln, Gläser und Töpfe mit der Öffnung nach unten in die Maschine.

• Es ist nicht empfehlenswert, dass Sie Ihre Spülmaschine überladen oder in anderer Weise wie angegeben zu beladen.

Nicht für die Geschirrspülmaschine geeignete Gegenstände:

• Zigarettenasche, Kerzenwachs, Nagellack, Farbe, chemische Substanzen, Gegenstände aus Eisenlegierungen;

• Gabeln, Löffel und Messer mit Griffen aus Holz, Horn, Elfenbein oder Perlmutt, geklebte Gegenstände, Gegenstände, die mit ätzenden, sauren oder basischen Chemikalien verschmutzt sind.

• Nicht hitzebeständige Kunststoffgegenstände, mit Kupfer oder Zinn beschichtete Behälter.

• Gegenstände aus Aluminium oder Silber (diese können sich verfärben, stumpf werden).

• Bestimmte feine Glasarten, Porzellane mit gedruckten Mustern, da sie schon beim ersten Spülen verblassen können; bestimmte Kristallgegenstände, da sie mit der Zeit ihre Transparenz verlieren, geklebtes Besteck, welches nicht hitzebeständig ist, Bleikristallgläser, Schneidbretter, Gegenstände aus synthetischen Fasern;

• Aufsaugende Gegenstände, wie Schwämme oder Küchentücher sind nicht für das Geschirrspülen geeignet.

Achtung:Wählen Sie bei Ihren zukünftigen Käufen nur noch spülmaschinengeeignete Sets aus.

AUFSTELLUNG DES GERÄTS

Positionierung des Geräts

Bei der Auswahl des Aufstellungsorts Ihrer Geschirrspülmaschine sollten Sie darauf achten, einen Platz auszusuchen, an dem Sie sie einfach beladen und entladen können.

Stellen Sie Ihre Maschine nicht an einem Ort auf, wo die Gefahr besteht, dass die Raumtemperatur unter 0°C sinkt.

Nehmen Sie vor dem Aufstellen die Maschine aus seiner Verpackung und beachten dabei die auf der Verpackung angebrachten Warnhinweise.

Stellen Sie die Maschine in der Nähe eines Wasserhahns oder Abwasseranschlusses auf. Wenn Sie Ire Maschine aufstellen, beachten Sie bitte, dass ihre Anschlüsse, einmal vorgenommen, nicht mehr verändert werden können.

Packen Sie zum Bewegen die Maschine nicht an seiner Tür oder Frontplatte an.

Sorgen Sie dafür, dass von allen Seiten ein ausreichender Abstand vorhanden ist, dass sich die Maschine während des Spülvorgangs frei vor und zurück bewegen kann.

Passen Sie auf, dass der Wasserzuführungs- und Abwasserschlauch während des Aufstellens nicht eingequetscht werden. Sorgen Sie auch dafür, dass die Maschine nicht auf dem Stromversorgungskabel steht.

Um die Maschine in die Waage zu bringen, verwenden Sie die verstellbaren Füße der Maschine. Die korrekte Ausrichtung der Maschine sorgt für ein problemloses Öffnen und Schließen der Tür. Wenn die Tür der Maschine sich nicht ordentlich verschließen lässt, prüfen Sie, ob die Maschine stabil auf dem Boden steht, wenn nicht, verstellen Sie die Füße, um für einen stabilen Stand zu sorgen.

Wasseranschluss

Die Sanitärleitungen müssen für den Anschluss einer Geschirrspülmaschine geeignet sein. Wir empfehlen zusätzlich, dass Sie an der Stelle, an der der Wasseranschluss in Ihr Haus oder Ihre Wohnung kommt, einen Filter in die Leitung einzubauen, damit Schäden an der Maschine durch Verschmutzungen (Sand, Lehm, Rost usw.) durch die Hauptwasserleitung oder die Sanitärleitungen zu vermeiden und Probleme wie Vergilben oder Rückstände nach dem Spülen auszuschließen.

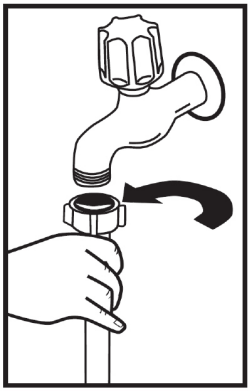

Wasserzuführungsschlauch

Verwenden Sie nicht den Wasserzuführungsschlauch Ihrer alten Maschine. Verwenden Sie stattdessen den mit Ihrer Maschine mitgelieferten neuen. Wenn Sei einen neuen oder langen, ungebrauchten Wasserzuführungsschlauch verwenden möchten, spülen Sie diesen vor dem Anschließen für eine Weile mit Wasser durch. Schließen Sie den Wasserzuführungsschlauch unmittelbar am Wasserversorgungshahn an. Der vom Wasserhahn zur Verfügung gestellte Druck muss mindestens 0,03 Mpa und höchsten 1 Mpa betragen. Wenn der Wasserdruck über 1 Mpa beträgt, muss ein Druckreduzierungsventil dazwischen montiert werden.

Nach erfolgtem Anschluss sollte der Wasserhahn vollständig geöffnet werden, um die Wasserdichtigkeit zu prüfen. Zur Sicherheit der Maschine sollte nach jedem beendeten Spülvorgang der Wasserhahn zugedreht werden.

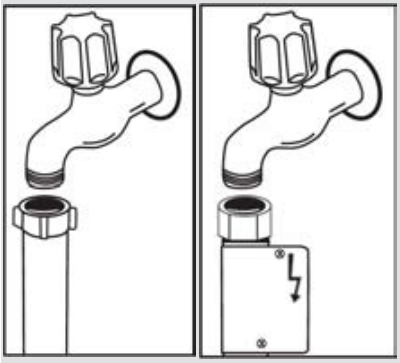

HINWEIS: Einige Modelle sind mit einer Aquastop-Einrichtung ausgerüstet. Für den Fall der Verwendung des Aquastop ist eine gefährliche Spannung vorhanden. Schneiden Sie die Aquastop-Einrichtung nicht ab. Sie darf nicht geknickt oder verdreht werden.

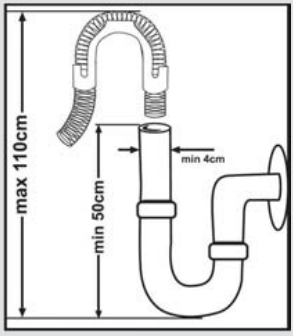

Abwasserschlauch

Der Abwasserschlauch kann entweder unmittelbar an die Abwasserwandöffnung oder den Siphon des Waschbeckens angeschlossen werden.
Bei der Verwendung eines gebogenen Schlauchs (sofern vorhanden) kann das Wasser direkt in das Becken abgelassen werden, indem man den oben gebogenen Schlauch über den Rand des Beckens einhakt. Dieser Anschluss sollte sich zwischen 50 und 110 cm über dem Boden befinden.

Warnung: Wenn ein Abwasserschlauch mit einer Länge von über 4 m verwendet wird, kann es sein, dass das Geschirr nicht sauber wird. In diesem Fall übernimmt unser Unternehmen keine Haftung.

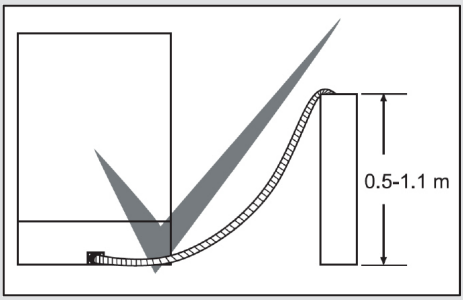

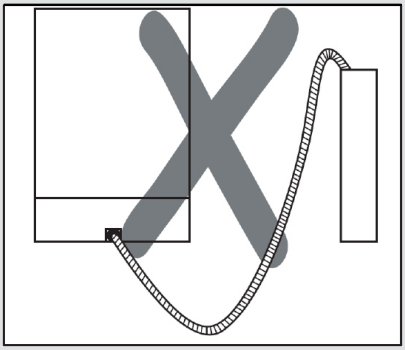

Elektrischer Anschluss

Der geerdete Stecker Ihrer Maschine muss mit einer geerdeten Steckdose mit der geeigneten Spannung und Stromstärke verbunden werden. Wenn es keine geerdete Installation gibt, müssen Sie sie von einem Elektriker ausführen lassen. Wenn die Maschine ohne geerdeten Stromanschluss verwendet wird, übernimmt unser Unternehmen keinerlei Haftung für evtl. entstehende Schäden.

Die Innensicherung sollte einen Wert von 10-16 A aufweisen. Ihre Spülmaschine für einen Betrieb mit 220-240 V ausgelegt. Wenn die Spannung an Ihrem

Ort 110 V beträgt, müssen Sie einen Transformator für 110 V auf 220 V mit 3000 Watt dazwischen schalten.

Die Maschine darf während des Aufstellens nicht eingesteckt sein. Verwenden Sie stets den mit Ihre Maschine mitgelieferten abgeschirmten Stecker. Der Betrieb bei Unterspannung verursacht eine Verschlechterung der Spülqualität. Das Elektrokabel der Maschine darf nur von einem autorisierten Servicezentrum oder einem Elektriker ausgetauscht werden. Bei Zuwiderhandlungen können Unfälle auftreten. Aus Sicherheitsgründen sollten Sie den Stecker aus der Steckdose ziehen, wenn die Spülmaschine für einen längeren Zeitraum nicht genutzt werden soll.

Ziehen Sie, um einen elektrischen Schlag zu vermeiden, den Stecker niemals mit nassen Händen.

Ziehen Sie beim Trennen Ihrer Maschine von der Stromversorgung immer nur am Stecker. Ziehen Sie niemals am Stromkabel.

KAPITEL-4: GERÄT AUF DIE BENUTZUNG VORBEREITEN

Bevor der ersten Verwendung der Maschine

• Prüfen Sie nach, ob die Angaben Ihrer Strom- und Wasserversorgung mit den Werten, die in den Anschlussanweisungen für die Maschine angegeben sind, übereinstimmen.
• Entfernen Sie sämtliches Verpackungsmaterial aus der Maschine.
• Bereiten Sie die Wasserenthärtung vor.
• Füllen Sie 1 kg Salz in den Salzbehälter und füllen ihn mit Wasser auf, bis er nahezu überläuft.
• Befüllen Sie den Klarspülerbehälter.

GERÄT FÜR DIE VERWENDUNG VORBEREITEN

Die Bedeutung der Wasserenthärtung

Für ein perfektes Spülergebnis benötigt die Geschirrspülmaschine weiches, d. h. gering kalkhaltiges, Wasser. Sonst können weiße Kalkrückstände auf dem Geschirr und der Innenausstattung zurück bleiben. Die beeinträchtigt die Spül-, Trocknungs- und Glanzleistung Ihrer Maschine. Aus diesem Grund werden bei Geschirrspülmaschinen Enthärtungssysteme verwendet. Das Enthärtungssystem muss aufgefrischt werden, damit es während des nächsten Spülvorgangs mit der selben Leistung funktioniert. Aus diesem Grund verwendet man Geschirrspülersalz.

Salz einfüllen

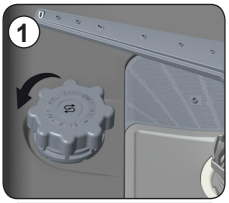

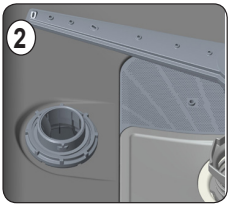

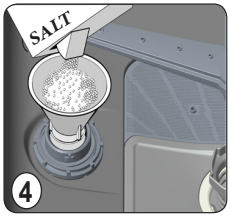

Verwenden Sie nur Enthärtungssalz, dass für Geschirrspülmaschinen hergestellt wurde. Um das Salz einzufüllen, müssen Sie zuerst den unteren Korb heraus nehmen und dann den Deckel des Salzbehälters öffnen, indem Sie ihn im Uhrzeigersinn drehen. (**1**) **(2)** Zunächst befüllen den Behälter mit 1 kg Salz und Wasser bis zum Überlaufstand. (**3**) Sie können den Trichter (**4**) verwenden, der das Befüllen vereinfacht. Nach jedem 20. - 30. Spülvorgang sollten Sie Ihre Maschine wieder mit Salz befüllen (ungefähr 1 kg). Füllen Sie den Salzbehälter nur bei der ersten Verwendung mit Wasser auf. Wir empfehlen, feinkörniges Salz oder pulverisiertes Enthärtersalz zu verwenden. Füllen Sie kein Speisesalz in Ihre Maschine, da sonst die Funktion des Enthärtersystems sich mit der Zeit verschlechtert. Wenn Sie die Maschine einschalten, wird der Salzbehälter mit Wasser aufgefüllt. Daher sollten Sie das Enthärtersalz vor dem Einschalten der Maschine einfüllen. Auf diese Weise wird das übergelaufene Salz sofort durch den Spülvorgang entfernt. Wenn Sie nach dem Einfüllen des Salzes nicht sofort Geschirr spülen möchten, dann lassen Sie bei leerer Maschine ein kurzes Spülprogramm laufen, um Korrosion durch des beim Befüllen des Salzbehälters übergelaufenes Salz zu verhindern. Um zu verstehen, ob die Menge an Weichmachersalz in einer Spülmaschine ausreicht, überprüfen Sie den transparenten Teil der Salzbehälterkappe. Wenn der Bereich grün ist, dann ist ausreichend Salz vorhanden. Wenn er nicht grün ist, dann muss Salz nachgefüllt werden.

Teststreifen

Die Spülwirkung Ihrer Maschine hängt von der Härte des Trinkwassers ab. Deshalb ist Ihre Maschine mit einem System ausgerüstet, dass die Härte des Trinkwassers verringert. Spülwirkung erhöht sich, wenn das System richtig eingestellt ist. Um die Wasserhärte des Wasser in Ihrer Gegend herauszufinden, nehmen Sie Kontakt mir Ihrerm lokalen Wasserversorger auf oder bestimmen Sie die Wasserhärte mit dem Teststreifen (wenn verfügbar)

Öffnen Sie den Teststreifen.	Lassen Sie für 1 Minute Wasser durch den Wasserhahn laufen.	Halten Sie den Teststreifen 1 Sekunde lang ins Wasser.	Nachdem Sie den Teststreifen aus dem Wasser genommen haben, schütteln Sie ihn.	Warten Sie 1 Minute.	Stellen Sie die Wasserhärte anhand des durch den Teststreifen ermitteltes Ergebnis in Ihrer Maschine ein.		
	1 minute	1 second		1 minute	Härte 1		Kein Kalk
					Härte 2		Geringer Kalkgehalt
					Härte 3		Geringer Kalkgehalt
					Härte 4		Mittlerer Kalkgehalt
					Härte 5		Kalkgehalt
					Härte 6		Hoher Kalkgehalt

KAPITEL-4: GERÄT AUF DIE BENUTZUNG VORBEREITEN

Wasserenthärtung einstellen

Wasser härtegra-de	Deutscher Härtegrad dH	Französi-scher Härte-grad dF	Britischer Härtegrad dE	Härtegradanzeige
1	0-5	0-9	0-6	L1 erscheint auf der Anzeige
2	6-11	10-20	7-14	L2 erscheint auf der Anzeige
3	12-17	21-30	15-21	L3 erscheint auf der Anzeige
4	18-22	31-40	22-28	L4 erscheint auf der Anzeige
5	23-31	41-55	29-39	L5 erscheint auf der Anzeige
6	32-50	56-90	40-63	L6 erscheint auf der Anzeige

Wenn die Wasserhärte über 90 dF (französische Härte) liegt oder wenn Sie Quellwasser verwenden, wird empfohlen, dass Sie einen Filter und eine Wasseraufbereitungsanlage verwenden.
HINWEIS: Die Fabrikeinstellung ist der Härtegrad 3.

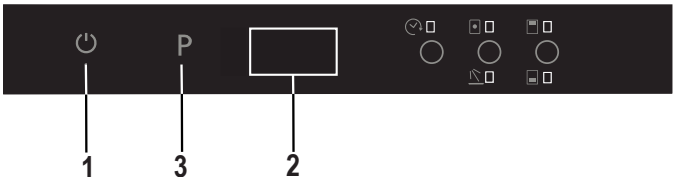

Öffnen Sie die Tür;
Halten Sie den Programmknopf **2** gedrückt und schalten die Maschine mit dem Stromschalter ein. **1**
Halten Sie den Programmknopf so lange fest, bis "SL" auf der Anzeige erscheint. **3**
Wenn "SL" von der Anzeige verschwindet, lassen Sie den Programmknopf los. **3**
Die aktuelle Einstellung der Wasserhärte erscheint auf der Anzeige. **2**
Drücken Sie auf den Programmknopf **3**, um die gewünschte Härte gemäß der Tabelle der Wasserhärtegradtabelle auszuwählen.
Jeder Druck auf den Programmknopf **3** erhöht den Härtegrad um einen Wert.
Wenn der Programmknopf **3** gedrückt wird, verändert sich der Grad von 6 bis zu. **1**
Jetzt schalten Sie Ihre Maschine aus, um die Einstellung im Speicher abzuspeichern. **1**

Gebrauch von Spülmitteln

Verwenden Sie ein spezielles Spülmittel für Haushalts-Geschirrspüler.
Sie finden auf dem Markt Spülmittel in Pulver-, Gel- und Tablettenform speziell für Haushalts-Geschirrspüler.
Das Spülmittel muss vor dem Starten des Gerätes in das Fach gegeben werden. Bewahren Sie Spülmittel an einem kühlen, trockenen Ort außerhalb der Reichweite von Kindern auf.
Füllen Sie nicht mehr Spülmittel als erforderlich in den Spülmittelbehälter. Andernfalls kann es durch unzureichende Auflösung des Spülmittels zu Kratzern an Ihren Gläsern kommen.
Wünschen Sie weitere Informationen zur Verwendung des Spülmittels, kontaktieren Sie bitte direkt den Hersteller des Spülmittels.

Spülmittelbehälter auffüllen

Schieben Sie die Verriegelung des Spülmittelbehälters wie in der Abbildung gezeigt auf. **1** Der Spülmittelbehälter besitzt im Inneren Markierungslinien. Der Spülmittelbehälter kann insgesamt 40 cm³ Spülmittel fassen. Öffnen Sie den Spülmittelbehälter und geben Sie in das größere Fach **b** 25 cm³, wenn Ihr Geschirr stark verschmutzt ist, oder 15 cm³, falls es nur leicht verschmutzt ist.**2** Wenn das Geschirr für eine längere Zeit schmutzig geblieben ist, sich eingetrocknete Essensreste darauf befinden oder die Spülmaschine übermäßig beladen wurde, **a** geben Sie 5cm3 Reiniger in das Vorwäschefach und starten Sie die Maschine. Je nach Verschmutzungsgrad und Wasserhärte in Ihrem Gebiet müssen Sie unter Umständen mehr Spülmittel in das Gerät füllen.

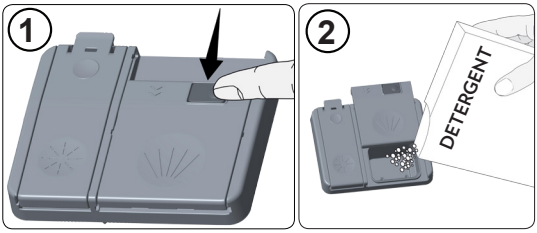

KAPITEL-4: GERÄT AUF DIE BENUTZUNG VORBEREITEN

Kombinierte Reiniger
Kombinierte Reiniger können verschiedene Eigenschaften beinhalten. Bevor Sie den Reiniger zum ersten mal verwenden, sollten Sie die Anweisungen genau beachten. Im Allgemeinen erzielen Kombi-Reiniger nur unter ganz bestimmten Voraussetzungen zufriedenstellende Ergebnisse.
Bitte beachten Sie bei Verwendung dieser Art von Produkten Folgendes:
• Überprüfen Sie in den Spezifikationen des Produkts, ob es sich um einen Kombi-Reiniger handelt.
• Prüfen Sie, ob der Reiniger für Ihre Wasserhärte geeignet ist.
• Beachten Sie die Anweisungen der Produkte auf Verpackungen.
• Tabletten müssen stets in das Spülmittelfach Ihres Spülmittelbehälters gegeben werden.
• Sie müssen den Hersteller kontaktieren und sich über die geeigneten Nutzungsbedingungen informieren.
• Wenn Sie geeignete Produkte verwenden, sorgen diese für Einsparungen beim Verbrauch von Salz- und/oder Klarpüler.
• In die Garantieleistungen Ihres Gerätes sind Mängel nicht eingeschlossen, die durch die Verwendung dieser Art von Reinigern verursacht werden.
Empfohlene Verwendung: Wenn Sie bessere Ergebnisse bei der Verwendung von kombinierten Reinigern erhalten möchten, fügen Sie Salz und Klarspüler in Ihre Maschine und stellen Sie die Wasserhärte- und Klarspüler-Einstellungen auf die niedrigste Position.

Das Auflösungsverhalten von Spülmitteln in Tablettenform („Tabs“) verschiedener Hersteller hängt gewöhnlich von Temperatur und Zeit ab. Daher raten wir davon ab, solche Spülmittel mit Kurzprogrammen zu verwenden. Bei solchen Programmen sollten Sie besser Spülmittel in Pulverform einsetzen.

Warnung: Kontaktieren Sie bei einem neu auftretenden Problem, das bei der Verwendung dieser Art von Reiniger entstehen sollte, direkt den Reinigungsmittelhersteller.
Wenn Sie die Verwendung von Kombi-Reinigern aufgeben
• Salzbehälter und Klarspüldosierer auffüllen.
• Wasserhärtegrad auf die höchste Position einstellen und ein Programm ohne Geschirr durchlaufen lassen.
• Wasserhärtebereich einstellen.
• Klarspülereinstellung korrekt vornehmen.
Klarspüldosierer auffüllen und einstellen

Öffnen Sie zum Auffüllen von Klarspüler den Deckel des Klarspülerbehälters. Füllen Sie den Behälter bis zur MAX-Markierung mit Klarspüler und schließen Sie den Deckel wieder. Achten Sie darauf, den Klarspülerbehälter nicht zu überfüllen, wischen Sie verschütteten Klarspüler auf.

Ändern Sie die Klarspülerstufe anhand der nachstehenden Schritte, bevor Sie die Maschine einschalten:

- Halten Sie die Programmtaste gedrückt.
- Schalten Sie die Maschine ein.
- Halten Sie die Programmtaste gedrückt, bis „rA“ aus der Anzeige verschwindet. Die Klarspülereinstellung richtet sich nach der Wasserhärteeinstellung.
- Die Maschine zeigt die aktuelle Einstellung an.
- Ändern Sie die Stufe, indem Sie die Programmtaste drücken.
- Schalten Sie zum Speichern der Einstellung die Maschine aus.

Die Werkseinstellung ist „4“.

Erhöhen Sie die Stufe, falls das Geschirr nicht richtig getrocknet wird oder fleckig ist. Verringern Sie die Stufe, falls sich blaue Flecken am Geschirr bilden.

Stufe	Klarspülerdosis	Anzeige
1	Kein Klarspüler wurde ausgegeben	r1 wird am Display angezeigt.
2	1 Dosis ausgegeben	r2 wird am Display angezeigt.
3	2 Dosen ausgegeben	r3 wird am Display angezeigt.
4	3 Dosen ausgegeben	r4 wird am Display angezeigt.
5	4 Dosen ausgegeben	r5 wird am Display angezeigt.

Kapitel-4 BEFÜLLEN IHRES GESCHIRRSPÜLERS

BEFÜLLEN IHRES GESCHIRRSPÜLERS
Stellen Sie das Geschirr geordnet in die Maschine.
Es gibt zwei getrennte Körbe, in die Sie ihr Geschirr in der Maschine einstellen können. Der untere Korb ist für runde und tiefe Gegenstände.
Der obere Korb ist für dünne und schmale Gegenstände. Wir empfehlen Ihnen, das Besteckgitter zu verwenden, um die besten Ergebnisse zu erhalten.
Legen Sie Messer mit langem Griff oder scharfer Spitze mit Ihren scharfen Flächen nach unten oder horizontal in die Körbe.
Warnung: Stellen Sie Ihr Geschirr so in die Maschine, dass der obere und untere Sprüharm sich frei drehen können.

Geschirrständer
Im oberen Korb Ihrer Spülmaschine sind Geschirrständer angebracht. **a b** Sie können diese Geschirrständer in geöffneter und geschlossener Position verwenden. Wenn sie in offener Position sind, können **a** Sie Ihre Tassen darauf stellen und wenn sie in geschlossener Position sind, **b** können Sie langstielige Gläser in den Korb legen. Sie können diese Ständer auch dazu verwenden, um lange Gabeln, Messer und Löffel horizontal hinein zu legen.

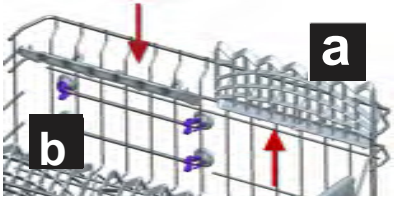

Klappständer
Die Klappständer im unteren Korb sind dazu gedacht, dass Sie große Gegenstände, wie Töpfe, Pfannen, usw. leichter unterbringen können. Wenn gewünscht, können jede Seite einzeln oder alle zusammen herunter geklappt werden, um mehr Platz zu erhalten. Sie können die Klappständer aufstellen oder herunter klappen.

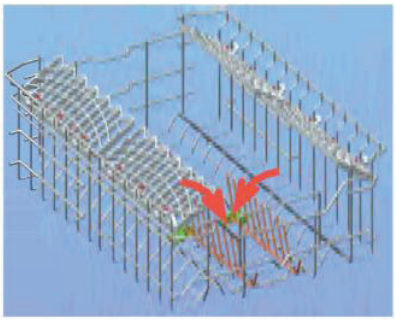

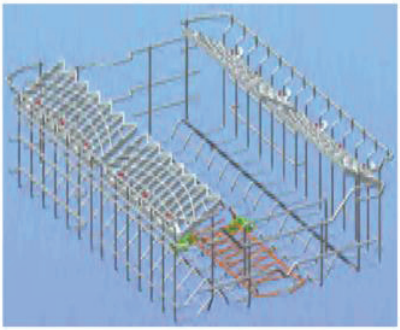

Höhenverstellung des gefüllten oberen Korbs

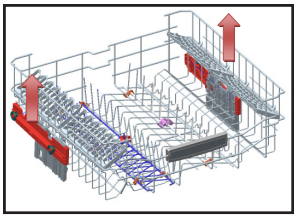

Der Korbhöhenverstellmechanismus am oberen Korb Ihrer Maschine ist dazu geschaffen, damit Sie die Höhe Ihres oberen Korbs, ohne dass Sie ihn gefüllt aus der Maschine entfernen müssen, nach oben oder unten zu verstellen, mehr Platz im oberen Bereich der Maschine zu schaffen. Der Korb Ihrer Maschine wurde vom Werk in die obere Position eingestellt. Um Ihren Korb zu heben, halten Sie ihn an beiden Seiten fest und ziehen ihn nach oben. Um ihn zu senken, halten Sie ihn an beiden Seiten fest und lassen ihn ab. Wenn der Korb beladen ist, müssen Sie darauf achten, dass die Seiten in der selben Stellung sind.

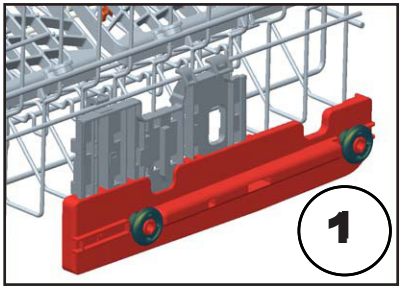

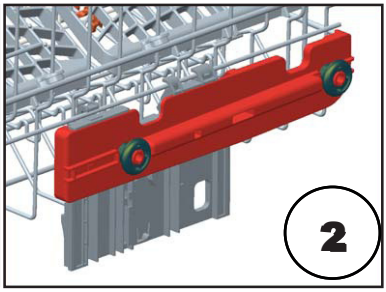

Unterer Korb
Klappständer
Die Klappständer im unteren Korb sind zweiteilig und dazu gedacht, dass Sie große Gegenstände, wie Töpfe, Pfannen, usw. leichter unterbringen können. Wenn gewünscht, können jede Seite einzeln oder alle zusammen herunter geklappt werden, um mehr Platz zu erhalten. Sie können die Klappständer aufstellen oder herunter klappen.

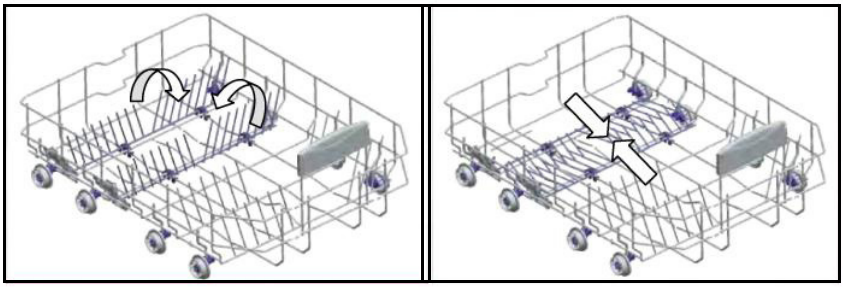

KAPITEL-4: BEFÜLLEN IHRES GESCHIRRSPÜLERS

Oberer Besteckkorb
Der obere Besteckkasten ist dazu da, dass Sie ihre Gabeln, Löffel und Messer, lange Gerätschaften und kleine Teile unterbringen können.

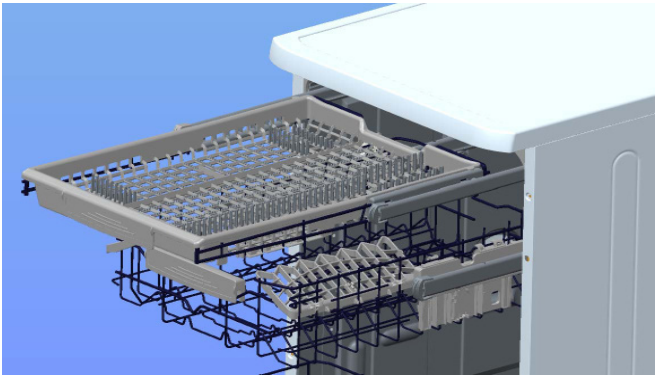

Da er leicht aus der Maschine genommen werden kann, ermöglicht dies, dass Sie ihr Besteck nach dem Spülvorgang zusammen mit dem Korb heraus nehmen können.

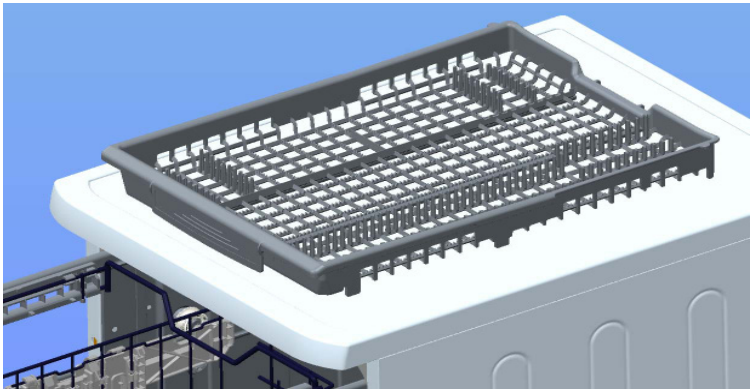

Warnung: Messer und andere scharfe Gegenstände müssen horizontal in den Besteckkorb gelegt werden.

Alternative Korbbeladungen
Unterer Korb

Oberer Korb

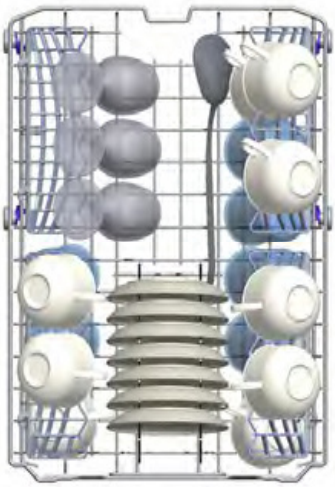

Falsche Beladung

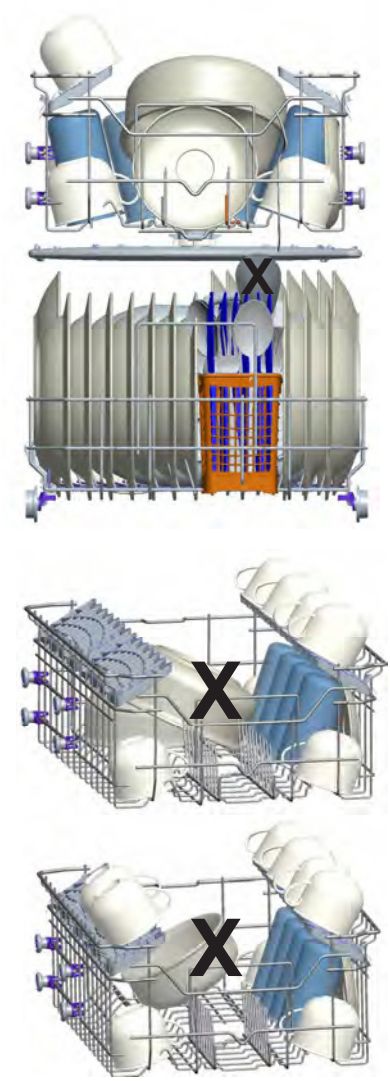

Wichtiger Hinweis für Testlaboratorien

Genauere Informationen über Leistungstests erhalten Sie unter folgender E-Mail Adresse: “dishwasher@standardtest.info” . Geben Sie in Ihrer E-Mail bitte die Modellbezeichnung und die Seriennummer (20 Stellen) an, die Sie auf der Tür des Geräts finden.

KAPITEL 5: PROGRAMMBESCHREIBUNGEN

Programme

Programm Nr.			
Programmbezeichnungen und Temperaturen	Schnellspülen - (P1)	Quick 30' 40 °C (P2)	Eco (Sparmodus) (P3)
Art der Lebensmittelabfälle	Vorspülen, um Rückstände für den Hauptspülgang zu lösen, dann wählen Sie ein Programm	Kaffee, Milch, Tee, kaltes Fleisch, Gemüse, nicht lange gestanden	Kaffee, Milch, Tee, kaltes Fleisch, Gemüse, nicht lange gestanden
Verschmutzungsgrad		Leicht	Mittel
Menge des Geschirrspülmittels B: 25 cm^3 / 15 cm^3 A: 5 cm^3 /		A+B	A+B
	30 °C Spülen	40 °C Spülen	Vorspülen
	Heiß klarspülen	Kalt klarspülen	50 °C Spülen
	Ende	Heiß klarspülen	Heiß klarspülen
		Ende	Trocknen
			Ende
Programmlaufzeit (Min.)	14	30	198
Stromverbrauch (kW/h)	0,57	0,55	0,73
Wasserverbrauch (Liter)	7,7	9,9	9,0

Achtung: Kurzprogramme enthalten keine Trockenstufe. Die oben genannten Werte sind unter Laborbedingungen gemäß der geltenden Normen ermittelt worden. Diese Werte können sich abhängig von der Produktverwendung und der Umweltbedingen (Netzspannung, Wasserdruck, Wasserzuführungstemperatur und Umgebungstemperatur) verändern.

KAPITEL 5: PROGRAMMBESCHREIBUNGEN

Programme

Programm Nr.					
Programmbezeichnungen und Temperaturen	Express 50' 65 °C (P5)	Hygiene 60 °C (P6)	Auto Fein 30-50 °C	Auto Normal 50-60 °C	Auto Stark 60-70 °C
Art der Lebensmittelabfälle	Suppen, Soßen, Nudeln, Eier, Kartoffeln, Gebackenes, Gebratenes	Geschirr mit stark eingetrockneten Rest, die schon lange stehen oder ein hygienisches Spülen benötigen	Eingetrocknete Suppen, Soßen, Backwaren, Eier, Reis, Kartoffeln und Frittiergut		
Verschmutzungsgrad	Mittel	Stark	Hoch	Hoch	Hoch
Menge des Geschirrspülmittels B: 25 cm^3 / 15 cm^3 A: 5 cm^3 /	A+B	A+B	A+B	A+B	A+B
	65 °C Spülen	60 °C Spülen	Waschschritte werden entsprechend dem Verschmutzungsgrad automatisch bestimmt.		
	Warm klarspülen	65 °C Spülen			
	Heiß klarspülen	Kalt klarspülen			
	Ende	50 °C Spülen			
		Heiß klarspülen			
		Trocknen			
		Ende			
Programmlaufzeit (Min.)	50	154	66-80	88-104	98-152
Stromverbrauch (kW/h)	1,02	1,75	0,66-0,77	0,81-1,02	0,93-1,42
Wasserverbrauch (Liter)	9,9	18,5	9,7-16	9,6-16,1	10-20

** Für das Schnellspülprogramm sollte nur Pulverspülmittel verwendet werden.
*** Sie können Ihr Geschirr auch mit der Spülleistung A mittels dem Programm Express 50 min. spülen lassen.

KAPITEL 6: GERÄT EINSCHALTEN UND AUSWAHL EINES PROGRAMMS

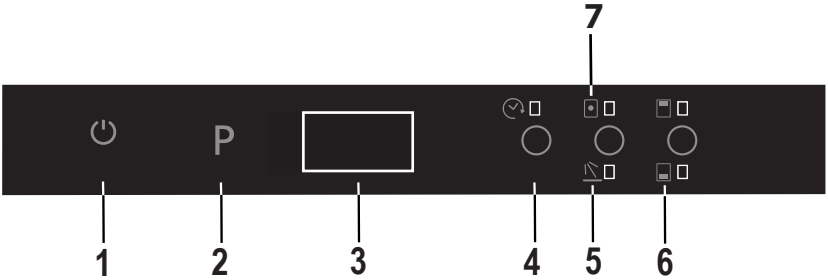

1.) Spannungsschalter Ein/Aus
Nachdem Sie den Spannungsschalter gedrückt haben, erscheinen zwei Striche auf der Programmanzeige, bis sie eine beliebige Taste drücken. Berühren Sie den "Ein/Aus Druckschalter" mit Ihrer Fingerspitze für eine Sekunde, um die Maschine ein- oder auszuschalten.
2.) Programmdruckschalter
Verwenden Sie den Programmdruckschalter, um das für Ihr Geschirr geeignete Programm auszuwählen.
3.) Programmanzeige
Die Programmanzeige zeigt die Zeitdauer der Programme und die verbleibende Zeit im Programmablauf. Sie können mit dieser Anzeige auch den Ablauf des gewählten Programms verfolgen.
4.) Einschaltverzögerung Druckschalter
Sie können das Einschalten eines gewählten Programms um 1 bis 19 Stunden verzögern, indem Sie die Einschaltverzögerungstaste Ihrer Maschine drücken. Sobald der Einschaltverzögerung-Druckschalter gedrückt wird, erscheint "1h" auf der Programmanzeige. Bei jedem weiteren Druck auf den Verzögerungsschalter erhöht sich die Zeit von 1 bis 19, was auf der Anzeige angezeigt wird. Sie können die Einschaltverzögerung durch Auswahl der Verzögerungszeit und des gewünschten Spülprogramms mit der Programmwahltaste aktivieren. Sie können die Einschaltverzögerung auch nach der Programmwahl auswählen. Um die Einschaltverzögerung zu widerrufen, können Sie entweder die Verzögerungszeit auf "0h" einstellen oder den Programmknopf 3 Sekunden lang gedrückt halten. Die Anzeige informiert Sie mit "3-2-1 ..." darüber, für wie viele Sekunden Sie den Knopf gedrückt halten müssen, um die Verzögerung abzubrechen.
Hinweis: Wenn der Verzögerungsknopf gedrückt und gedrückt gehalten wird, ändert sich die Verzögerungszeit schneller (die Veränderungsrate ist proportional zur Haltezeit). Sobald der Einschaltverzögerung-Druckschalter länger gedrückt wird, hält der Zähler bei "h:00" an.
5.) Extra Klarspülen
Wenn die Option Extra-Klarspülen ausgewählt wird, wird dem Programm ein Extra-Klarspülen-Schritt hinzugefügt, um einen hygienischeren Spülvorgang zu erreichen.
6.) ½ Halbe Befüllung Taste
Durch die Verwendung dieser ½-Funktion können nur Geschirr im unteren, oberen oder beiden Körben spülen lassen.

Wenn Sie nur eine geringe Menge Geschirr in der Maschine haben und diese spülen lassen möchten, können Sie die Halbbefüllungsfunktion verwenden, die bei einigen der Programme zur Verfügung steht. Wenn Sie Geschirr in beiden Körben haben und die ½-Taste drücken, müssen Sie beide Leuchtanzeigen auswählen.

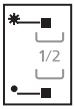

Wenn Sie nur Geschirr im oberen Korb haben, drücken Sie die ½-Taste und wählen die obere Leuchtanzeige. Somit wird nur das Geschirr im unteren Korb gespült, aber achten Sie darauf, dass sich kein Geschirr im unteren Korb befindet.

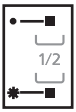

Wenn Sie nur Geschirr im unteren Korb haben, drücken Sie die ½-Taste und wählen die untere Leuchtanzeige. Somit wird nur das Geschirr im unteren Korb gespült, aber achten Sie darauf, aber achten Sie darauf, dass sich kein Geschirr im unteren Korb befindet.

Hinweis: Wenn Sie beim letzten Spülprogramm eine Sonderfunktion verwendet haben, wird diese auch für das folgende Programm verwendet, bis die Maschine aus- und wieder eingeschaltet wird. Wenn Sie diese Funktion für ein neu ausgewähltes Programm nicht mehr verwenden möchten, drücken Sie erneut auf den ausgewählten Funktionsknopf und achten darauf, dass das Licht im Knopf erlischt.

KAPITEL -6: GERÄT EINSCHALTEN UND AUSWAHL EINES PROGRAMMS

Hinweis: Wenn ein ausgewähltes Programm sich nicht mit der Option Extra Schonend & Schnell verträgt, dann ertönt bei Drücken auf den Knopf ein Warnton, der anzeigt, dass die ausgewählte Option nicht möglich ist.
7.) Tablettenspülmittel Knopf (3-in-1-Knopf)
Wenn Sie Tablettenspülmittel mit Salz und Klarspüler verwenden, müssen Sie den Tablettenspülmittel-Knopf drücken.
8.) Salzwarnanzeige
Um festzustellen, ob noch ausreichend Enthärtersalz in der Maschine ist, sehen Sie nach, ob die Salzwarn-Leuchtanzeige auf der Anzeige leuchtet. Wenn die Salzwarn-Leuchtanzeige zu leuchten beginnt, müssen Sie den Salzbehälter auffüllen.
Klarspüler-Warnanzeige
Um festzustellen, ob noch genug Klarspüler in der Maschine ist, sehen Sie nach, ob auf der Anzeige das Klarspülerwarnlicht leuchtet. Wenn die Klarspüler Warnanzeige beginnt zu leuchten, müssen Sie den Klarspülerbehälter wieder auffüllen.
Programmende
Nachdem das Programm beendet wird, gibt die Maschine 5 Mal einen Summton ab. Wenn nach dem beendeten Spülprogramm die Tür geöffnet wird, verstummt der Summton und auf der Anzeige erscheint eine ‘0’.

Hinweis: Jedes Mal, wenn die Spülmaschine eingeschaltet wird, überschreiben die als Standard vorgegebenen Ökoprogramm- und Energiesparoptionen alle vorherigen Programmeinstellungen. Wenn man ein anderes Programm als Öko auswählt, dann erlischt das Energiesparsymbol.

Bedienung Ihrer Geschirrspülmaschine

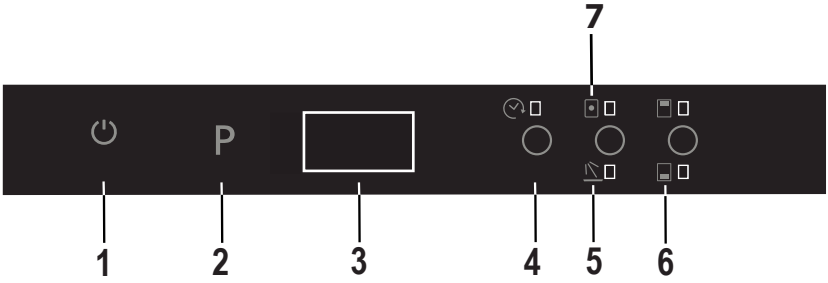

Gerät einschalten
1- Berühren Sie den Ein/Aus-Schalter **(1)**.
Wenn die Spülmaschine eingeschaltet wird, erscheinen auf der Programmanzeige zwei Querstriche.
2- Wenn man ein Programm mit dem Programmwählknopf auswählt **(2)**, erscheint das ausgewählte Programm (z. B. P1) auf der von P1 bis P8 reichenden Programmanzeige und die Programm wird alle 3 Sekunden und die Programmdauer für 1 Sekunde abwechselnd angezeigt.
3- Wenn gewünscht, können Sie weitere Funktionen auswählen. **(4-7)**
4- Schließen Sie die Tür und das Programm startet automatisch.
Hinweis: Hinweis: Wenn Sie die Spülmaschine nach der Programmauswahl nicht starten möchten, drücken Sie auf den Ein/Aus-Knopf **(1)**. Wenn Sie den Ein/Aus Knopf **(1)** erneut drücken, können Sie ein neues Programm einstellen. Wählen Sie ein neues Programm, indem Sie auf den Programmwählknopf **(2)** drücken.
Programmstatus
- Wenn es bei Ihrer Geschirrspülmaschine eine "iLED"-Funktion gibt, können Sie das Programm über InfoLED verfolgen. Während die Geschirrspülmaschine läuft, können Sie die Leuchte über iLED sehen – wenn das Programm abgeschlossen ist, schaltet sich iLED ab.
- Wenn nach dem beendeten Spülprogramm die Tür geöffnet wird, verstummt der Summton und auf der Anzeige **(3)** erscheint eine ‘0’.
- Wenn die Tür während des Spülvorgangs geöffnet wird, wird die verbleibende Laufzeit des Programms auf der Anzeige **(3)** angezeigt.
- Nachdem das Programm beendet wird, gibt die Maschine 5 Mal einen Summton ab.

Programm ändern
Ein Programm während des laufenden Spülvorgangs ändern.
1- Öffnen Sie die Tür und wählen mit dem Programmwählknopf **(2)** ein neues Programm aus.
2- Wenn die Tür wieder geschlossen ist, beginnt das neu ausgewählte Programm an dem Punkt, an dem das vorherige Programm unterbrochen wurde, jedoch mit den Parametern (Temperatur, Laufzeit) des neuen Programms.

KAPITEL -6: GERÄT EINSCHALTEN UND AUSWAHL EINES PROGRAMMS

Widerruf und Rückstellung eines Programms
Widerruf eines aktuell aktiven Programms oder des Standy-Modus.
1- Öffnen Sie die Spülmaschinentür. Auf der Anzeige **(3)** erscheint das zuletzt ausgewählte Programm.
2- Drücken Sie den Programmauswahlknopf **(2)** für 3 Sekunden. Die Anzeige **(3)** zählt von “3 bis 1’’ und dann erscheint “0:01”, um anzuzeigen, dass der Widerruf erfolgt ist.
3- Nachdem die Tür wieder geschlossen ist, pumpt die Spülmaschine ab. Die Spülmaschine pumpt das Wasser in ungefähr 30 Sekunden ab. Wenn das Programm widerrufen wird, gibt die Maschine 5 Mal einen Summton ab.
Hinweis: Wenn Sie die Tür der Spülmaschine zum Unterbrechen eines Spülprogramms öffnen, bevor dieses beendet ist, öffnen Sie sie zunächst vorsichtig nur ein wenig, um zu vermeiden, dass Wasser ausläuft.

Gerät ausschalten
Schalten Sie die Spülmaschine mit dem An/Aus-Druckschalter **(1)** aus, wenn das Programm beendet ist.

Hinweis: Lassen Sie, nachdem der Summton das Ende des Waschprogramms angekündigt hat, zur Verbesserung des Trockenvorgangs die Tür der Waschmaschine angelehnt.
Hinweis: Wenn die Spülmaschinentür geöffnet wurde oder ein Stromausfall vorhanden war, startet das gewählte Programm wieder, wenn die Tür geschlossen oder die Stromversorgung wieder hergestellt ist.

	Einschalt-verzöge-rung	**Halbe Befüllung (Modi)**	**Tablette**	**Extra Klarspülen**
PROGRAMME				
Schnellspülen	X	X	X	X
Quick 30’	X	X	X	X
Öko	X	X	X	X
Express 50’	X	X	X	X
Hygiene 60 °C	X	X	X	X
Auto fein 30 °C-50 °C	X	X	X	X
Auto Normal 50 °C-60 °C	X	X	X	X
Auto Intensive 60 °C-70 °C	X	X	X	X

“-“ Funktion kann nicht gewählt werden, die gewählte Funktion “x” darf ausgewählt werden.

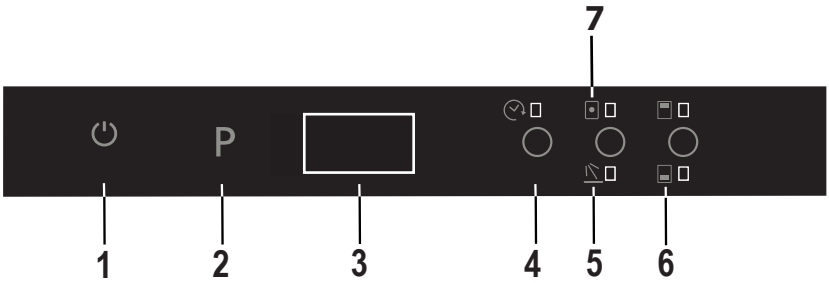

Summtoneinstellung

Einstellen des Signaltongebers.

1- Drücken auf den AN/AUS-Schalter **(1)** (wenn er in AUS-Stellung ist).
2- Drücken Sie die Knöpfe “Tablette” **(7)** und “Halbe Befüllung” **(6)** und halten Sie sie gleichzeitig 3 Sekunden lang gedrückt, um die Lautstärke einzustellen.
3- Während Sie die Druckschalter “Tablette” **(7)** und “Halbe Befüllung” **(6)** drücken, zählt die Anzeige von 3 nach 1 herunter.
• Wenn die Lautstärkeregelung zum ersten Mal verwendet wird, erscheint nach 3 Sekunden "S03" auf der Anzeige.
• Wenn die Lautstärke schon einmal vorher eingestellt wurde, erscheint nach 5 Sekunden die zuletzt eingestellte Lautstärke (von "S00" bis "S003") auf der Anzeige.
Die Lautstärke kann durch die Verwendung der Knöpfe "Tablette" und "Halbe Befüllung" verstellt werden.

- Lautstärke des Summers erhöhen.
1) Drücken Sie den “Halbladung ” Knopf **(6)**.
2) Die Anzeige **(3)** ändert sich von “S00” zu “S03”.

- Lautstärke des Summers verringern
1) Drücken Sie den Druckschalter "Verzögerung" **(4)**.
2) Die Anzeige **(3)** ändert sich von “S03” zu “S00”. "S00" bedeutet, dass der Summton stumm geschaltet ist.
4- Schalten Sie die Spülmaschine aus, um die Lautstärkeeinstellung zu beenden.
Dann wird die letzte Lautstärkeeinstellung im Speicher gespeichert.

Hinweis: Von Lautstärkestufe "3" zu "1" wird die Lautstärke um die Stufen des entsprechenden Lautstärkeniveaus verringert.

KAPITEL-8: WARTUNG UND REINIGUNG

Die regelmäßige Reinigung des Gerätes verlängert seine Lebensdauer.
Im Spülbereich des Gerätes können sich Öl und Kalk ablagern. Bei solchen Ablagerungen
-Füllen Sie das Spülmittelfach ohne Geschirr in die Maschine zu laden und lassen Sie die Maschine bei hoher Temperatur laufen. Ist die Wirkung unzureichend, spezielle Reinigungsmittel für Geschirrspüler benutzen.
Türdichtungen reinigen
-Wischen Sie die Dichtungen regelmäßig mit einem angefeuchteten Tuch ab.
Reinigung der Maschine
Filter und Sprüharme mindestens einmal pro Woche reinigen.
Vor Beginn der Reinigung den Netzstecker des Gerätes aus der Steckdose ziehen und den Wasserhahn zudrehen. Mit einem feinen Reinigungsmaterial und einem feuchten Tuch abwischen.
Filter
Sind noch Speisereste am Grob- und Mikrofilter vorhanden, die Filter herausnehmen und gründlich unter fließendem Wasser reinigen.
a. Mikrofilter
b. Grobfilter
c. Metall-/Kunststofffilter
Zum Herausnehmen und Reinigen der Filterkombination diese im Uhrzeigersinn (nach rechts) drehen und nach oben herausheben.**1**
Metall-/Kunststofffilter herausziehen. **3** Ziehen Sie dann den groben Filter aus dem Mikrofilter. filter.**2** Reinigen Sie ihn gründlich unter fließendem Wasser. Metall-/Kunststofffilter wieder einsetzen. Den Grobfilter so in den Mikrofilter einsetzen, dass die Markierungen aneinander ausgerichtet sind. Den Mikrofilter in den Metall-/Kunststofffilter einsetzen und in Pfeilrichtung drehen. Die Einheit ist verriegelt, wenn der Pfeil am Mikrofilter von der gegenüberliegenden Position aus sichtbar ist. **4**
• Den Geschirrspüler niemals ohne die Filter laufen lassen.
• Werden die Filter nicht richtig eingesetzt, reduziert sich die Reinigungswirkung.
• Damit das Gerät die volle Leistung bringen kann, sind saubere Filter unbedingt erforderlich.

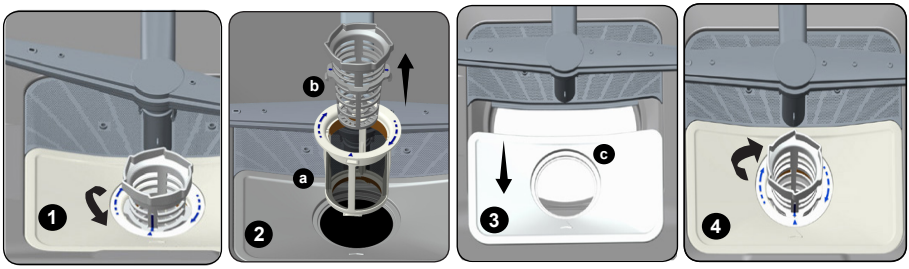

Sprüharme
Prüfen, ob der obere und untere Sprüharm zugesetzt ist. Falls die Sprüharme verstopft sind, die Sprüharme ausbauen und unter fließendem Wasser reinigen.
Der untere Sprüharm kann nach oben abgezogen werden, während der obere Sprüharm durch Drehen der Mutter nach links entfernt werden kann. Diese Mutter muss nach dem Einsetzen des oberen Sprüharms wieder festgezogen werden.

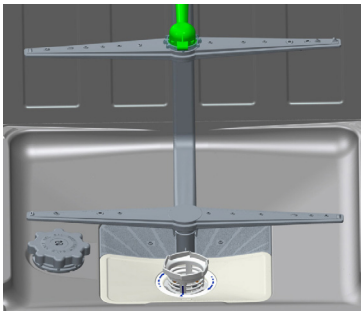

Schlauchfilter
Überprüfen Sie die Filter und den Schlauch von Zeit zu Zeit und reinigen Sie sie, um Problemen wie Verfärbungen oder Ablagerungen nach dem Spülen vorzubeugen. Zum Reinigen des Filters erst den Wasserhahn zudrehen und den Schlauch entfernen. Dann den Filter aus dem Schlauch nehmen und unter fließendem Wasser reinigen. Den sauberen Filter wieder korrekt an seinem Platz im Schlauch einsetzen. Schlauch wieder anbringen.

KAPITEL -9: FEHLERMELDUNGEN UND FEHLERBEHEBUNG

FEHLER-MELDUNG	FEHLER BESCHREIBUNG	KONTROLLE
F5	Unzureichende Wasser versorgung	• Prüfen Sie ob, der Wasserhahn vollständig aufgedreht ist und keine Unterbrechung der Wasserzufuhr vorliegt. • Drehen Sie den Wasserhahn zu, entfernen den Schlauch vom Wasserhahn und reinigen den Filter am Anschlussende des Schlauchs. • Schalten Sie die Spülmaschine wieder ein. Wenn der Fehler weiterhin auftritt, setzen Sie sich mit dem Kundendienst in Verbindung.
F3	Fehler, Wasserzuführung schaltet nicht ab	• Drehen Sie den Wasserhahn zu. • Setzen Sie sich mit dem Kundendienst in Verbindung
F2	Die Spülmaschine pumpt nicht ab.	• Abwasserschlauch ist verstopft • Die Filter Ihres Geschirrspülers könnten verstopft sein. • Schalten Sie die Spülmaschine aus und aktivieren den Programmwiderruf Befehl. • Wenn der Fehler weiter auftritt, setzen Sie sich mit dem Kundendienst in Verbindung.
F8	Heizungsfehler	• Setzen Sie sich mit dem Kundendienst in Verbindung
F1	Alarm wegen Wasserüberlauf	• Schalten Sie Ihre Maschine aus und schließen den Wasserhahn. • Setzen Sie sich mit dem Kundendienst in Verbindung
FE	Fehler in der Elektronik	• Setzen Sie sich mit dem Kundendienst in Verbindung
F7	Überhitzungsfehler (Temperatur in der Maschine ist zu hoch)	• Setzen Sie sich mit dem Kundendienst in Verbindung
F9	Divisor Positionsfehler	• Setzen Sie sich mit dem Kundendienst in Verbindung
F6	Fehlerhafter Heizsensor	• Setzen Sie sich mit dem Kundendienst in Verbindung

Wenn eine Programmanzeigeleuchte an ist und die Start/Pause leuchte blinkt
Die Spülmaschinentür ist offen, schließen Sie sie.
Wenn ein Programm nicht startet
• Überprüfen Sie die Stromverbindung.
• Überprüfen Sie Ihre Stromsicherungen.
• Sehen Sie nach, ob der Wasserhahn aufgedreht ist.
• Prüfen Sie, ob Sie die Spülmaschinentür geschlossen haben.
• Prüfen Sie nach, ob Sie die Maschine mit dem Strom An/Aus Knopf ausgeschaltet haben.
• Prüfen Sie, ob der Wassereinlassfilter und die Spülmaschinenfilter verstopft sind.
Wenn die Leuchten "Spülen/Trocknen" und "Ende" ständig blinken
• Wasserüberlaufalarm ist aktiviert
• Schließen Sie den Wasserhahn und setzen sich mit dem Kundendienst in Verbindung.
Wenn die Kontrolllampen nach dem Spülvorgang nicht erlöschen
Prüfen Sie, ob der Stromschalter schon betätigt wurde.
Wenn Spülmittelreste im Spülmittelbehälter bleiben
Der Spülmittelbehälter wurde im nassen Zustand mit Spülmittel gefüllt.
Wenn nach dem Spülen noch Wasser in der Maschine ist
• Der Abflussschlauch ist verstopft oder geknickt.
• Die Filter sind verstopft.
• Das Programm ist noch nicht beendet.
Wenn die Maschine den Spülvorgang unterbricht
• Stromunterbrechung.
• Wasserzufuhrunterbrechung.
• Programm könnte sich im Standby-Modus befinden.
Wenn während des Spülvorgangs Schüttel- und Schlaggeräusche zu hören sind
• Geschirr falsch eingestellt.
• Ein Sprüharm schlägt an das Geschirr.
Wenn noch Speisereste auf dem Geschirr übrig bleiben
• Das Geschirr wurde falsch in die Maschine gestellt und das Sprühwasser erreicht nicht alle Stellen.
• Korb überladen.
• Das Geschirr berührt sich gegenseitig.
• Zu wenig Spülmittel eingefüllt.
• Ein ungeeignetes, ziemliche schwaches Spülprogramm ausgewählt.
• Sprüharm ist durch Speisereste verstopft.
• Filter verstopft.
• Filter falsch eingebaut.
• Abwasserpumpe verstopft.
Wenn noch weißliche Flecken auf dem Geschirr sind
• Die Menge des Spülmittels war zu gering.
• Klarspüler Dosierung zu gering eingestellt.
• Trotz hohem Wasserhärtegrad kein Spezialsalz verwendet.
• Klarspüler Dosierung zu gering eingestellt.
• Deckel des Salzbehälters nicht ordentlich verschlossen.

KAPITEL -10: PRAKTISCHE UND HILFREICHE INFORMATIONEN

Das Geschirr wird nicht getrocknet
• Es wurde ein Programm ohne Trockenvorgang ausgewählt.
• Klarspüler Dosierung zu gering eingestellt
• Geschirr zu früh entnommen.
Wenn Rostflecken auf dem Geschirr sind
• Die rostfreie Stahlqualität des gespülten Geschirrs ist nicht ausreichend.
• Zu hoher Salzgehalt im Spülwasser.
• Deckel des Salzbehälters nicht ordentlich verschlossen.
• Während des Befüllens mit Salz ist zu viel Salz in die Seiten der Maschine übergelaufen.
• Unzureichende Erdung der Spannungsversorgung
Wenn nach den oben beschriebenen Maßnahmen eine Fehlfunktion weiter besteht oder eine nicht oben beschriebene Fehlfunktion aufgetreten ist, sollten Sie den autorisierten Kundendienst anrufen.

PRAKTISCHE UND HILFREICHE INFORMATIONEN
1- Wenn Sie die Spülmaschine für einen längeren Zeitraum nicht verwenden möchten:
• Trennen Sie die Spülmaschine von der Stromversorgung und drehen den Wasserhahn zu.
• Lassen Sie die Tür leicht angelehnt, um die Bildung von unangenehmen Gerüchen zu vermeiden.
• Halten Sie das Maschineninnere sauber.
2- Entfernung von Wassertröpfchen
• Waschen Sie das Geschirr mit einem starken Programm.
• Nehmen Sie alle Metallbehälter aus der Maschine.
• Verwenden Sie kein Spülmittel.
3- Wenn Sie Ihr Geschirr ordentlich in die Spülmaschine stellen, verwenden Sie sie hinsichtlich des Stromverbrauchs, der Spül- und Trockenwirkung auf die beste Weise.
4- Bevor Sie schmutziges Geschirr in die Spülmaschine stellen, sollten Sie alle groben Essensreste entfernen.
5- Lassen Sie die Spülmaschine nur laufen, wenn sie vollständig gefüllt ist.
6- Verwenden Sie das Vorspülprogramm nur, wenn es nötig ist.
7- Beachten Sie bei der Auswahl eines Programms dessen Beschreibung und die Tabelle des durchschnittlichen Verbrauchs.
8- Da die Spülmaschine eine hohe Temperatur erreichen kann, sollte Sie nicht neben einem Kühlschrank aufgestellt werden.
9- Wenn das Gerät an einem Ort aufgestellt ist, an dem die Umgebungstemperatur unter den Gefrierpunkt fallen könnte, müssen
Sie das in der Spülmaschine noch vorhandene Wasser vollständig ablaufen lassen. Schließen Sie den Wasserhahn, entfernen den Wasserzuführungsschlauch
vom Wasserhahn und lassen Sie das noch vorhandene Wasser ablaufen.

Diese Geschirrspülmaschine enthält im Pumpenwannenfilter ein biozides Mittel, um die Bakterienbildung zu verhindern. Wirksubstanz: Zinkpyrithion (CAS Nr: 13463-41-7)

ENTSORGUNG IHRER ALTEN SPÜLMASCHINE

Dieses Symbol auf dem Produkt oder der Verpackung besagt, dass das Produkt nicht als Hausmüll behandelt werden darf.
Stattdessen muss es bei einem Entsorgungsunternehmen für die Sammlung von Elektro- und Elektronikschrott abgegeben werden.
Elektronikschrott abgegeben werden. Damit tragen Sie zum Umweltschutz und der menschlichen Gesundheit bei. Die Wiederverwertung von Rohstoffen hilft, unsere natürlichen Ressourcen zu erhalten. Weitere Informationen über die Entsorgung diese Produkts erhalten Sie, wenn Sie sich mit Ihrer örtlichen Behörde, der Hausmüllabfuhr oder dem Geschäft in Verbindung setzen, bei dem Sie dieses Produkt erworben haben.

Register your product here
WWW.SHARPHOMEAPPLIANCES.COM,
by registering with Sharp you become part of our For Life promise to always be there for you and your appliance.

Service & Support

Visit our website:
www.sharphomeappliances.com

Or contact us:

%100 recycleable paper

SHARP

Home Appliances

Lave-vaisselle

FR Manuel d'utilisation

Lave-vaiselle

QW-GS52I452X-DE

For Life

CONTENU

CHAPITRE-1 : EXPLICATION DU PRODUIT
Spécifications techniques 5
Conformité aux normes et données de test....5
CHAPITRE-2 : INFORMATIONS DE SÉCURITÉ ET RECOMMANDATIONS
Recyclage 6
Informations de sécurité 6
Recommandations....8
Objets ne convenant pas au lave-vaisselle 8
CHAPITRE-3 : INSTALLATION DE LA MACHINE
Positionnement de la machine 9
Raccordement en eau 9
Tuyau d'alimentation en eau....10
Tuyau d'évacuation de l'eau 10
Raccordement électrique....11
CHAPITRE-4 : CHARGEMENT DE VOTRE LAVE-VAISSELLE
Casier à vaisselle 12
Chargement alternatifs du panier 15
CHAPITRE -5 : DESCRIPTIONS DU PROGRAMME
Éléments du programme 17
CHAPITRE -6 : MISE EN ROUTE DE LA MACHINE ET SÉLECTION D'UN PROGRAMME
Mise en route de la machine 20
Suivi du programme 20
Changement d'un programme....20
Changement d'un programme avec réinitialisation 21
Mise à l'arrêt de la machine 21

Cher client. Notre objectif est de vous offrir des produits de haute qualité dépassant vos attentes. Votre appareil est produit dans des usines modernes et est soumis à de soigneux tests de qualité.

Avant d'utiliser votre appareil, veuillez lire attentivement ce guide qui inclut des informations basiques de sécurité concernant l'installation, l'entretien et l'utilisation.

Les instructions d'utilisation s'appliquent à plusieurs modèles. Des différences sont donc possibles.

CHAPITRE -1 : EXPLICATION DU PRODUIT

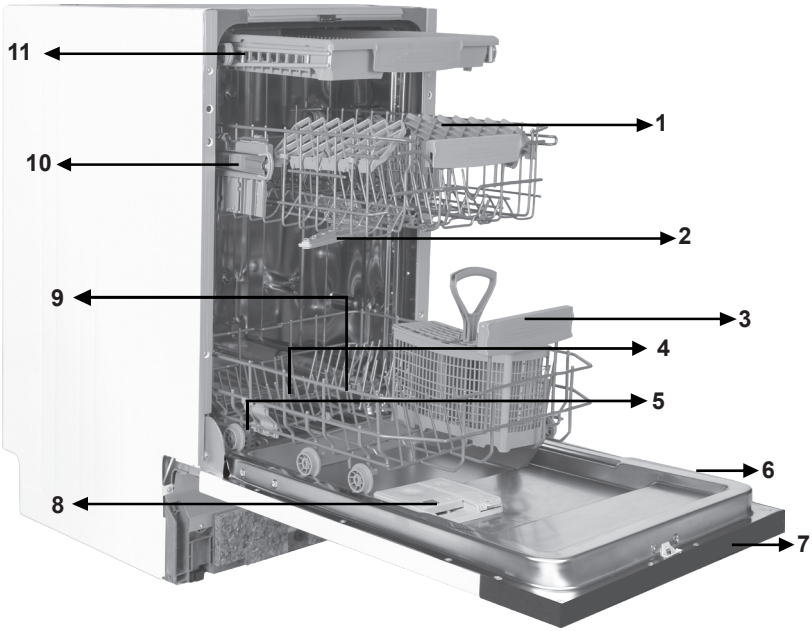

1. Panier supérieur avec supports
2. Bras pulvérisateur supérieur
3. Panier inférieur
4. Bras pulvérisateur inférieur
5. Filtres
6. Plaque signalétique
7. Panneau de commande
8. Distributeur de détergent et de liquide de rinçage
9. Récipient de sel
10. Loquet de glissière du panier supérieur
11. Tiroir à couverts

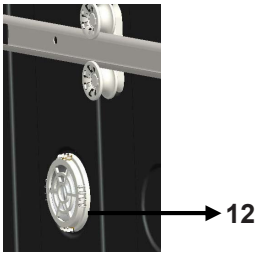

12. Unité de turbo-séchage :
Ce système offre de meilleures performances de séchage pour votre vaisselle.

Spécifications techniques

Capacité	10 couverts
Hauteur	820 mm - 870 mm
Largeur	450 mm
Profondeur	550 mm
Poids net	32 kg
Alimentation électrique	220-240 V, 50 Hz
Puissance totale	1900 W
Puissance de chauffage	1800 W
Puissance de pompe	100 W
Puissance de pompe de vidange	30 W
Pression d'alimentation en eau	0.03 MPa (0,3 bar)-1 MPa (10 bar)
Courant	10 A

Conformité aux normes et aux données de test/ Déclaration de conformité UE

Ce produit répond aux exigences de toutes les directives européennes en vigueur ainsi qu'à toutes les normes harmonisées correspondantes, qui prévoient le marquage CE.

Veuillez visiter **www.sharphomeappliances.com** pour une copie électronique de ce manuel d'utilisation.

Recyclage

• Certains composants et l'emballage de votre machine ont été fabriqués à partir de matériaux recyclés.
• Les pièces en plastique sont marquées des abréviations internationales : (>PE< , >PS< , >POM<, >PP<,)
• Les pièces en carton ont été fabriquées à partir de papier recyclé et doivent être mises au rebut dans les containers de recyclage pour déchets de papier.
• De tels matériaux ne doivent pas être placés dans des poubelles ordinaires. Ils doivent être déposés dans un centre de recyclage.
• Contactez le centre adapté pour obtenir plus d'informations sur les méthodes et points de récupération.

Informations de sécurité

Lorsque vous prenez livraison de votre machine

• Vérifiez si votre machine ou son emballage son endommagés. Ne démarrez jamais une machine endommagée d'une quelconque manière, assurez-vous de contacter un centre de service après-vente autorisé.
• Déballez l'appareil tel qu'indiqué et débarrassez-vous de l'emballage selon les règles en vigueur.

Points devant être observés durant l'installation de la machine

• Choisissez un emplacement adapté, sûr et plan pour installer la machine.
• Effectuez l'installation et le raccordement de votre machine en respectant les instructions.
• Cette machine ne doit être réparée et installée que par un centre de service après-vente autorisé.
• N'utilisez que des pièces de rechange originales avec cette machine.
• Avant l'installation, assurez-vous que la machine est débranchée.
• Vérifiez que le système de fusible électrique intérieur est raccordé selon la réglementation.
• Tous les raccordements électriques doivent correspondre aux valeurs de la plaque signalétique.
• Assurez-vous spécialement que la machine ne soit pas au-dessus du câble d'alimentation électrique.
• N'utilisez jamais de rallonge ou de multiprise pour effectuer le raccordement. La prise doit être facilement accessible après l'installation de la machine.
• Après l'installation de la machine dans un emplacement adéquat, faites-la tourner à vide pour la première fois.

En utilisation quotidienne

• Cette machine est conçue pour une utilisation domestique, ne l'utilisez pas à d'autres fins.
L'usage commercial du lave-vaisselle annulera la garantie.
• Ne vous levez pas, ne vous asseyez-pas et ne placez pas de poids lorsque

la porte est ouverte, l'appareil pouvant basculer.
• N'utilisez jamais de détergent ou de produit de rinçage non conçu spécialement pour les lave-vaisselle. Notre compagnie décline toute responsabilité pour les dommages en résultant.
• L'eau de la section lavage de la machine n'est pas potable, veuillez ne pas la boire.
• Ne placez pas d'agents chimiques de dissolution tels que des solvants dans la section lavage de la machine, ceci pouvant poser un risque d'explosion.
• Vérifiez que les plastiques résistent à la chaleur avant le lavage.
• Cet appareil peut être utilisé par des enfants de plus de 8 ans et des personnes aux capacités physiques, sensorielles ou mentales réduites ou manquant d'expérience et de connaissances s'ils sont supervisés ou s'ils ont reçu des instructions concernant l'utilisation de cet appareil en toute sûreté et comprennent les risques courus. Les enfants ne doivent pas jouer avec l'appareil. Le nettoyage et l'entretien par l'utilisateur ne doivent pas être effectués par des enfants non supervisés.
• Ne placez pas d'objets inadaptés ou plus lourds que la capacité de charge du panier dans votre machine. SHARP ne saurait être tenu responsable des dommages sur les pièces intérieures.
• Votre lave-vaisselle ne doit pas être ouvert durant son fonctionnement. Un dispositif de sécurité assurera que la machine s'arrête en cas d'ouverture.
• Ne laissez pas la porte ouverte pour éviter les accidents.
• Placez les couteaux et autres objets pointus dans le panier à couverts en plaçant la lame vers le bas.
• Si le cordon d'alimentation est endommagé, il doit être remplacé par SHARP ou un de ses agents d'entretien.
• Si l'option EnergySave est sélectionnée (position « Yes »), la porte s'ouvrira à la fin du programme. N'essayez pas de fermer la porte de manière brusque pour éviter d'endommager le mécanisme de porte automatique s'activant pendant une minute. La porte doit être ouverte pendant 30 minutes pour obtenir un séchage efficace (dans les modèles à système d'ouverture automatique de porte).

Avertissement : Ne restez pas devant la porte lorsque le signal d'ouverture automatique est audible.

Pour la sécurité de vos enfants

• Une fois l'emballage de la machine retiré, assurez-vous que les matériaux d'emballage soient hors de la portée des enfants.
• Ne laissez pas les enfants jouer avec la machine ou la démarrer.
• Gardez les enfants éloignés des détergents et produits de rinçage.
• Gardez les enfants éloignés de la machine lorsqu'elle est ouverte, des résidus de produit de nettoyage pouvant être présents à l'intérieur de la machine.
• Assurez-vous que votre ancienne machine ne constitue pas de menace pour vos enfants.

Il est arrivé que des enfants s'enferment dans d'anciennes machines. Pour éviter une telle situation, cassez le dispositif de fermeture de la porte de votre machine et arrachez les câbles électriques.

En cas de dysfonctionnement

• Toute réparation effectuée par toute autre personne autre que du personnel d'entretien autorisé annulera votre garantie.
• Avant d'effectuer tout travail de réparation sur votre machine, assurez-vous que la machine est isolée du secteur. Déclenchez le fusible ou débranchez l'appareil. Ne tirez pas par le câble pour le débrancher. Assurez-vous de fermer le robinet d'eau.

Recommandations

• Pour économiser de l'eau et de l'énergie, enlevez les résidus grossiers de la vaisselle avant de la placer dans le lave-vaisselle. Démarrez votre machine lorsqu'elle est complètement chargée.
• Utilisez le programme de prélavage uniquement lorsque nécessaire.
• Placez les objets creux tels que bols, verres et casseroles dans la machine vers le bas.
• Il n'est pas recommandé de surcharger la machine ou de la charger d'une manière autre que celle indiquée.

Objets ne convenant pas au lave-vaisselle

• Les cendres de cigarette, restes de bougie, le vernis, la peinture, les substances chimiques, les matériaux en alliage de fer
• Les fourchettes, cuillères et couteaux ayant une partie en bois ou en os, ou ayant des poignées en ivoire ou nacrées, les objets collés, les objets recouverts d'abrasif, les produits chimiques acides ou basiques
• Les objets en plastique ne résistant pas à la chaleur, les récipients en cuivre ou en étain
• Les objets en aluminium ou en argent (ceux-ci pouvant perdre leur couleur, devenir ternes)
• Certains types de verre délicats, les porcelaines au motif imprimé

pouvant disparaitre même après le premier lavage, certains objets en cristal pouvant graduellement devenir opaques, les couverts collés ne résistant pas à la chaleur, les verres en cristal au plomb, les planches à découper, les objets en fibre synthétique

• Les objets absorbants tels que les éponges ou les torchons ne sont adaptés au nettoyage au lave-vaisselle.

Avertissement : Veuillez faire attention à n'acheter dès à présent que de la vaisselle résistant au lave-vaisselle.

INSTALLATION DE LA MACHINE

Positionnement de la machine

Lorsque vous déterminez l'emplacement de votre machine, faites attention à choisir un endroit vous permettant de charger et décharger facilement votre vaisselle.

Ne placez pas votre machine dans un emplacement où il est possible que la température ambiante descende en dessous de 0°C.

Avant de la positionner, sortez la machine de son emballage en suivant les avertissements situés sur l'emballage.

Positionnez la machine près d'un robinet d'eau ou d'une conduite d'évacuation.

Il est nécessaire de positionner votre machine en gardant à l'esprit que ses raccordements ne seront pas altérés une fois effectués.

N'attrapez pas la machine par sa porte ou par un panneau pour la déplacer.

Faites attention à garder suffisamment d'espace sur les côtés de la machine afin de pouvoir la déplacer confortablement vers l'avant et l'arrière durant son nettoyage.

Assurez-vous que les tuyaux d'entrée et de sortie de l'eau ne soient pas écrasés durant le positionnement de la machine. Assurez-vous aussi que la machine ne soit pas au-dessus du câble électrique.

Ajustez les pieds ajustables de la machine afin qu'elle soit plane et équilibrée. Le positionnement adéquat de la machine assure une ouverture et fermeture sans problème de la porte. Si la porte de votre machine ne ferme pas correctement, vérifiez si la machine est stable sur le sol. Si nécessaire, ajustez les pieds ajustables et assurez-vous que sa position est stable.

Raccordement en eau

La plomberie intérieure doit être adaptée à l'installation d'un lave-vaisselle. Nous recommandons aussi

d'installer un filtre à l'entrée de votre maison ou appartement pour éviter tous dommages causés par une contamination (sable, argile, rouille, etc..) pouvant être occasionnellement transportée par l'eau courante ou par la plomberie intérieure, et pour empêcher tout problème de jaunissement et de formation de dépôts après le lavage.

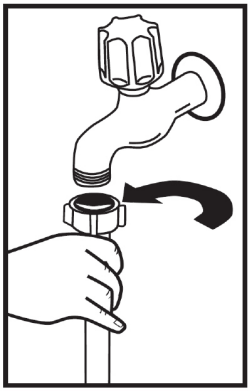

Tuyau d'alimentation en eau

N'utilisez pas le tuyau d'alimentation en eau de votre ancienne machine. Utilisez plutôt le nouveau tuyau d'alimentation en eau fourni avec votre machine. Si vous devez connecter un tuyau d'alimentation neuf ou non utilisé depuis longtemps, faites couler de l'eau à travers le tuyau avant d'effectuer le raccordement. Connectez le tuyau d'alimentation en eau directement sur le robinet d'alimentation en eau. La pression fournie par le robinet doit être au moins 0,03 Mpa et au plus 1 Mpa. Si la pression d'eau dépasse 1 Mpa, une vanne de surpression doit être installée entre l'appareil et la tuyauterie.

Une fois les raccordements effectués, le robinet doit être ouvert complètement et son étanchéité doit être vérifiée. Pour la sûreté de votre machine, assurez-vous de toujours fermer le robinet d'alimentation en eau si l'appareil ne doit pas être utilisé pendant une période prolongée.

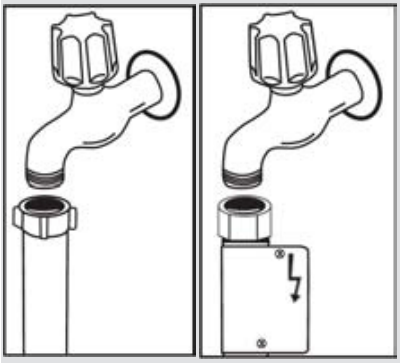

NOTE : Un système anti-débordement Aquastop est utilisé dans certains modèles. Si un Aquastop est utilisé, une tension élevée existe. Ne coupez pas le système anti-débordement Aquastop. Ne le pliez pas et ne le tordez pas.

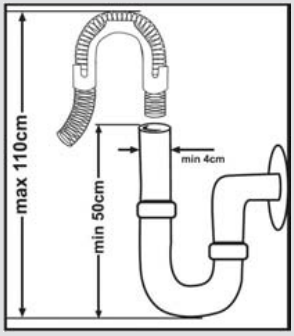

Tuyau d'évacuation de l'eau

Le tuyau d'évacuation de l'eau peut être raccordé soit directement à un trou d'évacuation de l'eau ou au siphon d'évacuation d'un évier.

En utilisant un tuyau plié spécial (si disponible), l'eau peut être évacuée directement dans l'évier en accrochant le tuyau plié au bord de l'évier. Ce raccordement doit être entre 50 et 110 cm du niveau du sol.

Avertissement : Lorsqu'un tuyau d'évacuation de plus de 4 m est utilisé, la vaisselle peut rester sale. Notre société décline toute responsabilité dans ce cas.

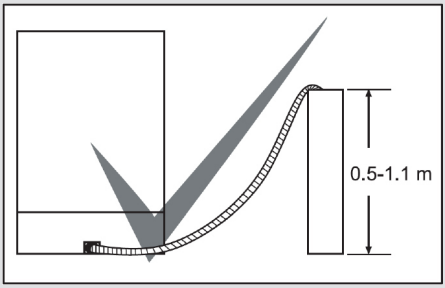

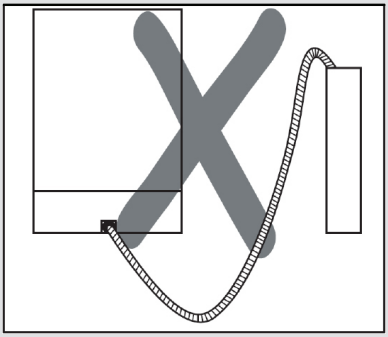

Raccordement électrique

La fiche à contact de protection de votre machine doit être connectée à une prise de mise à la terre fournissant un courant et une tension adaptés. Si aucune terre n'est présente, demandez à un électricien compétent de l'installer. En cas d'utilisation sans mise à la terre, notre compagnie ne saurait être responsable de toute perte d'usage pouvant se présenter.

Le courant de rupture du fusible intérieur doit être de 10-16 A. Votre machine est réglée pour utiliser une alimentation 220-240 V. Si la tension dans votre région est de 110 V, connectez un transformateur 110/220 V de puissance 3000 W entre l'appareil et le secteur.

La machine ne doit pas être branchée durant le positionnement. Utilisez toujours la fiche fournie avec votre machine. Fonctionner à faible tension diminuera la qualité du lavage. Le câble électrique de la machine ne doit être remplacé que par un centre de service après-vente autorisé ou un électricien autorisé. Tout manquement peut être source d'accident. Pour la sûreté de votre machine, nous recommandons de débrancher la prise si l'appareil ne doit pas être utilisé pendant une période prolongée.

Afin d'éviter un risque d'électrocution, ne débranchez pas l'appareil avec des mains mouillées.

Lorsque vous déconnectez votre machine du secteur, tirez toujours sur la fiche. Ne tirez jamais sur le cordon.

CHAPITRE-4 : CHARGEMENT DE VOTRE LAVE-VAISSELLE

CHARGEMENT DE VOTRE LAVE-VAISSELLE
Placez la vaisselle correctement dans la machine.
Il existe deux paniers séparés permettant de charger la vaisselle dans votre machine. Le panier inférieur est pour les objets ronds et profonds.
Le panier supérieur est pour les objets fins et minces. Nous vous recommandons d'utiliser le panier à couverts afin d'obtenir les meilleurs résultats.
Pour éviter de possibles blessures, placez les couteaux à long manche et pointus avec leur côté pointu vers le bas ou horizontaux dans le panier.
Avertissement : Placez votre vaisselle dans la machine d'une manière n'empêchant pas aux bras gicleurs supérieur et inférieur de tourner.

Casier à vaisselle
Des casiers à vaisselle sont installés dans le panier supérieur de votre machine. a b Vous pouvez utiliser ces casiers à vaisselle en position ouverte ou fermée. Lorsqu'ils sont en position ouverte a vous pouvez placer vos tasses par-dessus les casiers, et lorsqu'ils sont en position fermée b vous pouvez placer de longs verres dans le panier. Vous pouvez aussi utiliser ces casiers pour placer des fourchettes, couteaux et cuillères de grande taille.

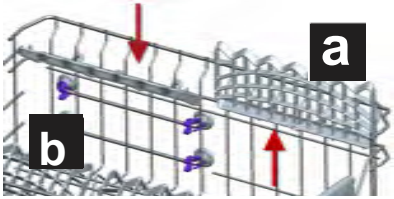

Panier inférieur
Casiers pliants
Les casiers pliants du panier supérieur sont conçus pour faciliter le placement de gros objets tels que des casseroles, poêles, etc. Si nécessaire, chaque partie peut être pliée séparément, ou toutes peuvent être pliées afin d'obtenir de plus grands espaces. Vous pouvez utiliser les casiers pliants en les tirant vers le haut ou en les pliant vers le bas.

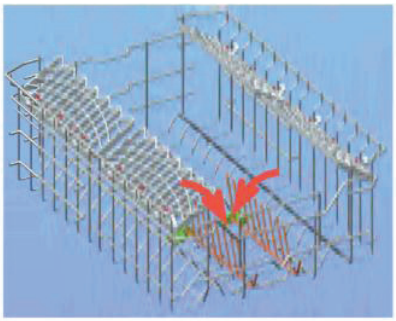

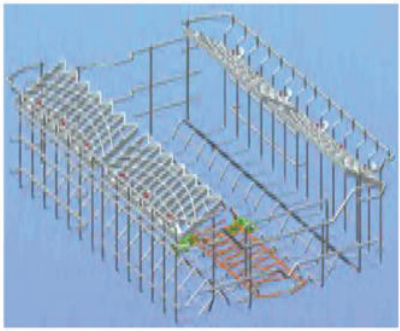

Ajustement de hauteur du panier supérieur lorsqu'il est plein

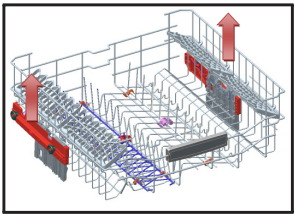

Le mécanisme d'ajustement de la hauteur du panier supérieur de votre machine est conçu pour vous laisser ajuster la hauteur de votre panier supérieur vers le haut ou vers le bas, sans devoir l'enlever de votre machine lorsque celle-ci est pleine, et pour créer de grands espaces dans les parties supérieure ou inférieure de votre machine selon le besoin. Le panier de votre machine est réglé en position supérieure en usine. Afin de monter votre panier, prenez-le par ses deux côtés et tirez-le vers le haut. Afin de le baisser, prenez-le à nouveau par ses deux côtés et laissez-le descendre. Dans le mécanisme d'ajustement du panier chargé, assurez-vous que les deux côtés sont bien dans la même position (inférieure ou supérieure).

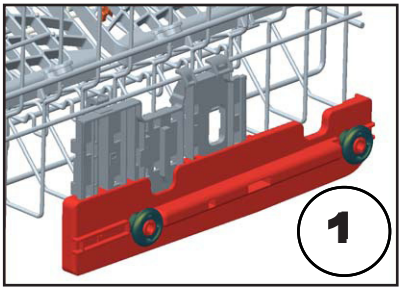

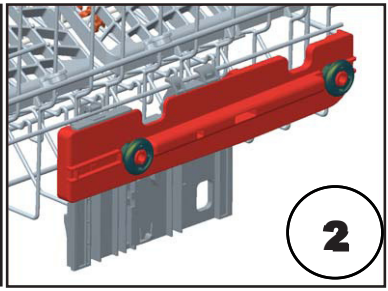

Panier inférieur
Casiers pliants
Les casiers pliants composés de deux pièces et situés dans le panier inférieur de votre machine sont conçus pour faciliter le placement de gros objets tels que des casseroles, poêles, etc. Si nécessaire, chaque partie peut être pliée séparément, ou toutes peuvent être pliées afin d'obtenir de plus grands espaces. Vous pouvez utiliser les casiers pliants en les tirant vers le haut ou en les pliant vers le bas.

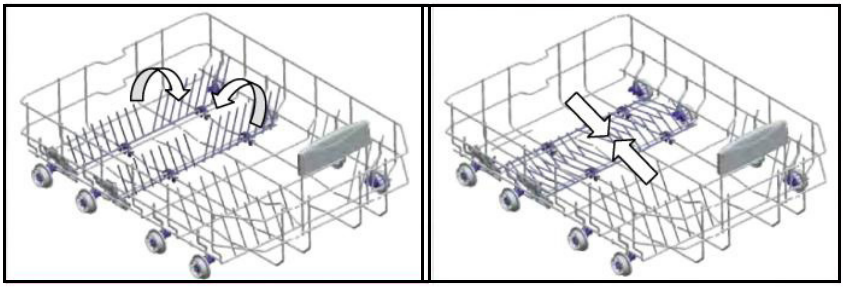

CHAPITRE-4 : CHARGEMENT DE VOTRE LAVE-VAISSELLE

Panier supérieur à couverts
Le panier supérieur à couverts est conçu pour accueillir les fourchettes, cuillères et couteaux, longs ustensiles et petits objets.

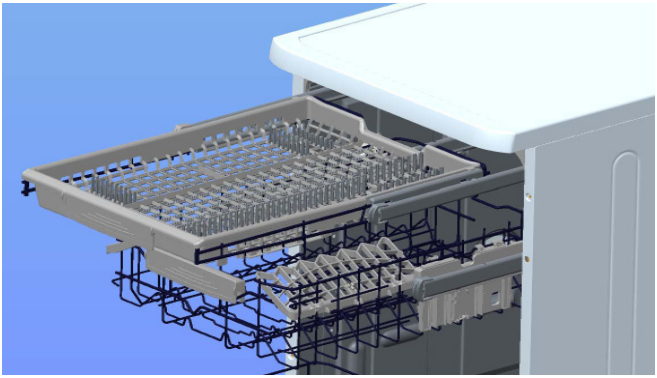

Puisqu'il peut être facilement retiré de la machine, il vous permet de sortir votre vaisselle avec le panier après le lavage.

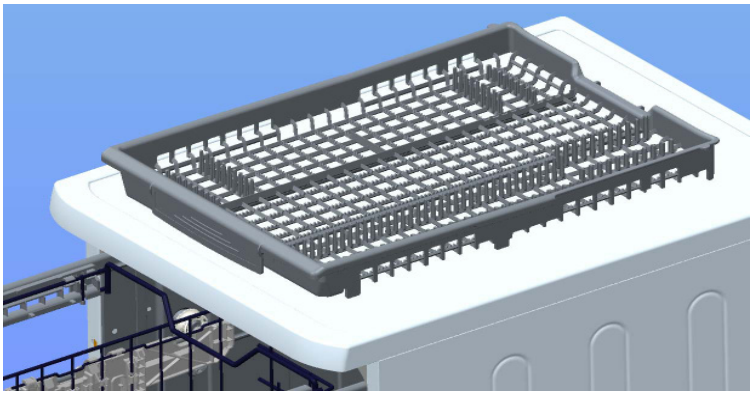

Avertissement : Les couteaux et autres objets pointus doivent être placés horizontalement dans le panier à couverts.

Chargements alternatifs du panier
Panier inférieur

Panier supérieur

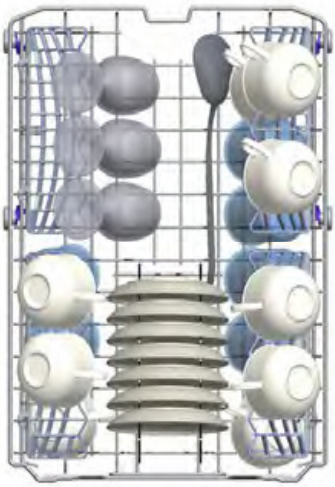

Charges incorrectes

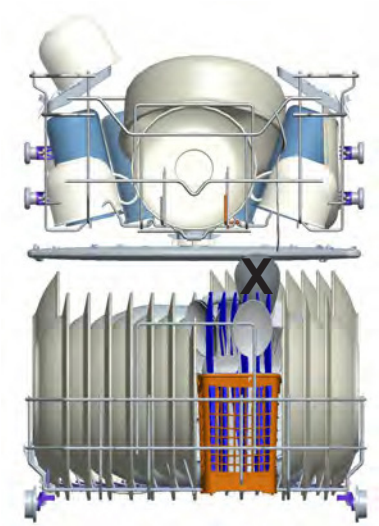

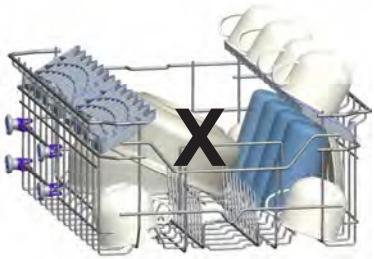

Note importante pour les laboratoires de test

Pour des informations détaillées concernant les tests de performance, veuillez contacter l'adresse suivante : “dishwasher@standardtest.info” . Dans votre email, veuillez fournir le nom du modèle et le numéro de série (20 chiffres) que vous trouverez sur la porte de l'appareil.

CHAPITRE -5 : DESCRIPTIONS DU PROGRAMME

Éléments du programme

No de programme			
Noms de programme et températures	Nettoyage rapide - (P1)	Rapide 30 min 40°C (P2)	Éco (référence) (P3)
Type de résidus de nourriture	Prélavage pour rincer et enlever les résidus de nourriture en attendant une pleine charge et la sélection d'un programme	Café, lait, thé, viandes froides, légumes, non gardé longtemps	Café, lait, thé, viandes froides, légumes, non gardé longtemps
Niveau d'encrassement		léger	moyen
Quantité de détergent B : 25 cm^3 / 15 cm^3 A : 5 cm^3		A+B	A+B
	Lavage 30°C	Lavage 40°C	Prélavage
	Rinçage chaud	Rinçage froid	Lavage 50°C
	Fin	Rinçage chaud	Rinçage chaud
		Fin	Sec
			Fin
Durée de programme (min.)	14	30	198
Consommation électrique (kW heure)	0,57	0,55	0,73
Consommation en eau (litres)	7,7	9,9	9,0

Avertissement : Les programmes courts ne comprennent pas d'étape de séchage. Les valeurs déclarées ci-dessus sont les valeurs obtenues en conditions de laboratoire selon les normes pertinentes. Ces valeurs peuvent changer selon les conditions d'utilisation du produit et l'environnement (tension du réseau, pression d'eau, température d'entrée de l'eau et température ambiante).

CHAPITRE -5 : DESCRIPTIONS DU PROGRAMME

Éléments du programme

No de programme					
Noms de programme et températures	Express 50 min 65°C (P5)	Hygiène 60°C (P6)	Délicat auto 30-50°C	Normal auto 50-60°C	Intensif auto 60-70°C
Type de résidus de nourriture	Soupes, sauces, pâtes, œufs, patates et plats au four, nourriture frite	Plats très sales depuis longtemps ou nécessitant un lavage hygiénique	Vielle soupe, sauces, pâtisseries, œufs, riz, patates et nourritures frites		
Niveau d'encrasse-ment	moyen	élevé	Élevé	Élevé	Élevé
Quantité de détergent B : 25 cm^3 / 15 cm^3 A : 5 cm^3	A+B	A+B	A+B	A+B	A+B
	Lavage 65°C	Lavage 60°C	Les étapes de lavage sont déterminées automatiquement selon le degré d'encrassement.		
	Rinçage tiède	Lavage 65°C			
	Rinçage chaud	Rinçage froid			
	Fin	Lavage 50°C			
		Rinçage chaud			
		Sec			
		Fin			
Durée de programme (min.)	50	154	66-80	88-104	98-152
Consomma-tion électrique (kW heure)	1,02	1,75	0,66-0,77	0,81-1,02	0,93-1,42
Consomma-tion en eau (litres)	9,9	18,5	9,7-16	9,6-16,1	10-20

** N'utilisez que des détergents en poudre pour le cycle du programme de nettoyage rapide.
*** Vous pouvez laver votre vaisselle en performances de lavage A en utilisant le cycle Express 50 min.

CHAPITRE -6 : MISE EN ROUTE DE LA MACHINE ET SÉLECTION D'UN PROGRAMME

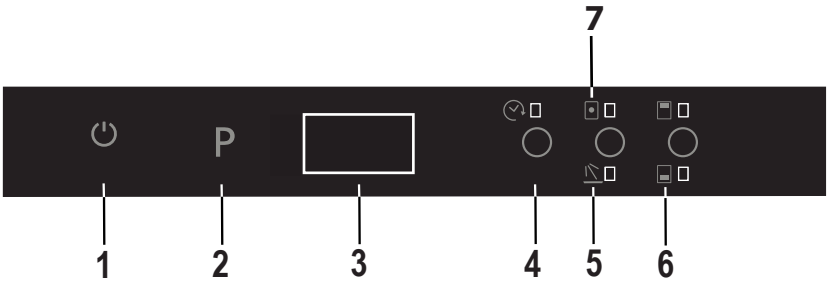

1.) Touche d'alimentation marche/arrêt
Une fois la touche d'alimentation marche/arrêt pressée, deux tirets s'affichent sur l'écran d'affichage du programme, jusqu'à ce qu'une touche quelconque soit pressée. Touchez la touche tactile de marche/arrêt avec votre doigt pendant une seconde pour mettre la machine en marche ou à l'arrêt.
2.) Touche tactile de programme
Utilisez la touche tactile de programme pour sélectionner un programme adapté à votre vaisselle.
3.) Écran d'affichage du programme
L'écran d'affichage du programme affiche la durée du programme et le temps restant durant le déroulement du programme. Vous pouvez aussi suivre les programmes sélectionnés sur cet écran.
4.) Touche tactile de démarrage différé
Vous pouvez différer le démarrage d'un programme sélectionné de 1 à 19 heures en appuyant sur la touche de minuterie de délai de votre machine. Lorsque la touche tactile de démarrage différé est pressée, « 1h » s'affiche sur l'écran d'affichage du programme. Si vous continuez de presser la touche tactile de minuterie de délai, la durée augmentera de 1 à 19 sur l'écran. Le démarrage différé peut être activé en sélectionnant le temps de délai et le programme de lavage souhaité avec la touche de sélection du programme. Il est aussi possible de sélectionner le programme dans un premier temps puis le démarrage différé. Pour annuler un démarrage différé, sélectionnez soit une minuterie de délai de « 0h » ou gardez la touche tactile de programme pressée pendant 3 secondes. L'écran vous informera pendant combien de secondes la touche doit être pressée pour annuler le délai.
Note : Si la touche tactile de délai est pressée et gardée pressée, la minuterie de délai commence à changer plus rapidement (la vitesse de changement est proportionnelle à la durée de pression). Lorsque la touche tactile de démarrage différé est pressée pendant une longue période de temps, le compteur s'arrête et affiche « h:00 ».
5.) Rinçage extra
Lorsque l'option de rinçage extra est sélectionnée, une étape de rinçage additionnelle est ajoutée au programme pour obtenir un lavage plus hygiénique.
6.) Touche tactile de demi-charge (½)
En utilisant la fonction ½, trois types de lavage peuvent être effectués, correspondant au panier inférieur, au panier supérieur et aux deux paniers.

Si vous avez peu de vaisselle dans la machine et souhaitez la laver, vous pouvez activer la fonction demi-charge disponible pour certains programmes. Si vous avez de la vaisselle dans les deux paniers, pressez la touche ½ et allumez les deux voyants.

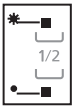

Si vous avez de la vaisselle dans le panier supérieur, pressez la touche ½ et allumez le voyant supérieur. Ceci ne lavant que les objets dans le panier supérieur, assurez-vous que le panier inférieur est bien vide.

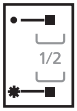

Si vous avez de la vaisselle dans le panier inférieur, pressez la touche ½ et allumez le voyant inférieur. Ceci ne lavant que les objets dans le panier inférieur, assurez-vous que le panier supérieur est bien vide.

Note : Si vous avez utilisé une fonction extra durant le dernier programme de lavage, cette fonction restera aussi active dans le nouveau programme de lavage jusqu'à ce que la machine soit mise à l'arrêt et mise en route à nouveau. Si vous ne souhaitez pas utiliser cette fonction pour un programme de lavage nouvellement sélectionné, appuyez sur la touche de la fonction sélectionnée à nouveau puis vérifiez que le voyant de la touche s'éteint.

CHAPITRE -6 : MISE EN ROUTE DE LA MACHINE ET SÉLECTION D'UN PROGRAMME

Note : “Lorsqu'un programme incompatible avec l'option extra silencieux et rapide est sélectionné, lorsque la touche est pressée une alarme sonore retentit pour indiquer que l'option sélectionnée n'est pas disponible.

7.) Touche tactile de détergent en tablette (touche 3 en 1)

Pressez la touche tactile de détergent en tablette lorsque vous utilisez des détergents combinés comprenant sel et produit de rinçage.

8.) Indicateur d'avertissement de sel

Pour déterminer s'il reste suffisamment de sel adoucisseur dans la machine, vérifiez si le voyant d'avertissement de sel est allumé sur l'écran. Lorsque le voyant d'avertissement de sel commence à s'allumer, ajoutez du sel dans le compartiment à sel.

Indicateur d'avertissement de produit de rinçage

Pour déterminer s'il reste suffisamment de produit de rinçage dans la machine, vérifiez si le voyant d'avertissement de produit de rinçage sur l'écran. Lorsque le voyant de produit de rinçage s'allume, ajoutez du produit de rinçage au compartiment à produit de rinçage.

Fin du programme

La machine émet une alarme sonore 5 fois lorsque le programme est terminé. Lorsque la porte est ouverte une fois la sélection du programme de lavage effectuée, l'alarme sonore s'arrête et un caractère « 0 » s'affiche sur l'écran.

Note : Chaque fois que la machine est mise en route, le programme éco et l'option d'économies d'énergie sont activés par défaut et les options choisies précédemment sont annulées. Lorsque vous sélectionnez les programmes autres que éco, l'icône d'économies d'énergie disparait.

Utilisation de votre machine

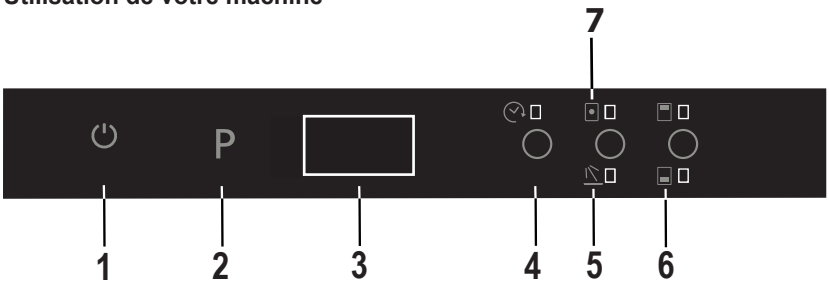

Mise en route de la machine

1- Touchez la touche d'alimentation marche/arrêt **(1)**.

Lorsque la machine est allumé, deux tirets s'affichent sur l'affichage de programme.

2- Durant la sélection d'un programme avec la touche tactile de programme **(2)**, le programme sélectionné (P1, P2, etc.) apparait sur l'écran d'affichage du programme. P1 à P8 et la durée du programme s'affichent alternativement pendant 3 sec. pour le programme et pendant 1 sec. pour la durée du programme.

3- Si désiré, vous pouvez choisir des fonctions additionnelles. **(4-7)**

4- Fermez la porte. Le programme démarre automatiquement.

Note : Si vous décidez de ne pas démarrer la machine après la sélection du programme, pressez la touche tactile de marche/arrêt **(1)**. La machine sera prête pour la sélection du nouveau programme en pressant la touche tactile marche/arrêt **(1)** à nouveau. Sélectionnez le nouveau programme en pressant la touche tactile de programme **(2)**.

Suivi du programme

- Si votre modèle est équipé de la fonction "iLED",vous pouvez suivre le programme via l'InfoLED. Lorsque la machine est en fonctionnement l'iLED est allumée. Elle s'éteint lorsque le programme se termine.
- Lorsque la porte est ouverte une fois la sélection du programme de lavage effectuée, l'alarme sonore s'arrête et un caractère « 0 » s'affiche sur l'écran **(3)**.
- Si la porte est ouverte durant le cycle de lavage, la durée restante du programme sélectionné est affiché sur l'écran **(3)**.
- La machine émet une alarme sonore 5 fois lorsque le programme est terminé.

Changement d'un programme

Pour changer le programme lorsqu'un programme de lavage est en cours :

1- Ouvrez la porte et sélectionnez un nouveau programme en pressant la touche tactile de programme **(2)**.

2- Une fois la porte fermée, le nouveau programme sélectionné démarre au point d'arrêt du programme initial, mais avec les paramètres (température, cycles) du nouveau programme.

CHAPITRE -6 : MISE EN ROUTE DE LA MACHINE ET SÉLECTION D'UN PROGRAMME

Annulation et réinitialisation d'un programme
Pour annuler un programme en cours et en position de veille.
1- Ouvrez la porte de la machine. Le dernier programme sélectionné apparaitra sur l'écran **(3)**.
2- Pressez et gardez pressée la touche tactile de programme **(2)** pendant 3 secondes. L'écran **(3)** comptera de 3 à 1 puis affichera « 0:01 » pour indiquer que l'annulation est effectuée.
3- Une fois la porte fermée, le processus de décharge démarre. La machine se videra d'eau pendant 30 secondes. Lorsque le programme est annulé, la machine émettra une alarme sonore 5 fois.
Note : Lorsque la porte de la machine est ouverte afin d'arrêter un programme de lavage avant sa fin, n'ouvrez dans un premier temps que légèrement la porte afin d'éviter des fuites d'eau.

Mise à l'arrêt de la machine
Une fois le programme terminé, éteignez la machine en utilisant la touche tactile d'alimentation marche/arrêt **(1)**.

Note : Pour améliorer les performances de séchage, lorsque l'alarme sonore s'active à la fin du programme de lavage, laissez la porte de la machine entrouverte afin d'accélérer le séchage.
Note : Si la porte de la machine est ouverte durant le lavage ou durant une coupure de courant, la machine redémarrera le programme lorsque la porte est fermée ou lorsque le courant est restauré.

	Démarrage retardé	**Demi-charge (modes)**	**Tablette**	**Rinçage extra**
PROGRAMMES				
Nettoyage rapide	X	X	X	X
Rapide 30’	X	X	X	X
Éco	X	X	X	X
Express 50’	X	X	X	X
Hygiène 60°C	X	X	X	X
Délicat auto 30°-50°C	X	X	X	X
Normal auto 50-60°C	X	X	X	X
Intensif auto 60°-70° C	X	X	X	X

La fonction « - » ne peut pas être sélectionnée. La fonction « x » peut être sélectionnée.

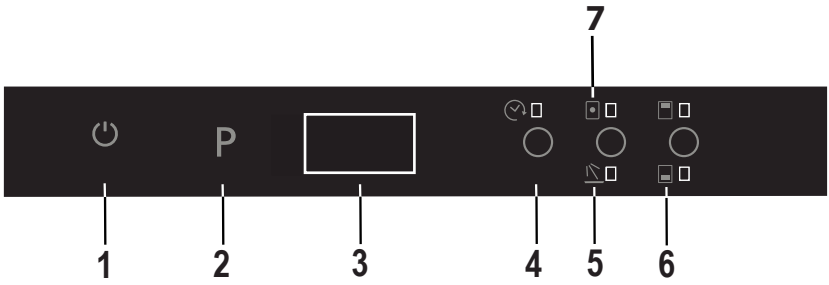

Réglages de l'alarme sonore

Réglage du buzzer

1- Pressez la touche tactile d'alimentation marche/arrêt.(**1**) (Si elle est en position arrêt).
2- Pressez et gardez pressées les touches tactiles « Tablette » **(7)** et « Demi charge » **(6)** pendant 3 secondes en même temps pour régler le niveau sonore.
3- Lorsque vous pressez les touches « Tablette » **(7)** et « Demi charge » **(6)**, l'écran affiche un décompte de 3 à 1.
• La première fois que le volume est ajusté, à la fin des 3 secondes, « S03 » s'affiche sur l'écran.
• Si l'ajustement de volume a été effectué auparavant, à la fin des 5 secondes, le dernier niveau programmé est affiché sur l'écran (de « S00 » à « S03 »).
L'ajustement du niveau du volume est augmenté ou diminué en utilisant les touches « Tablette » et « Demi-charge ».

- Pour augmenter le niveau de l'alarme.
1) Pressez la touche tactile « Demi-charge » **(6)**.
2) L'écran **(3)** passe de « S00 » à « S03 ».

- Pour diminuer le niveau de l'alarme.
1) Pressez la touche tactile « Tablette » **(4)**.
2) L'écran **(3)** passe de « S03 » à « S00 ». « S00 » indique que tous les buzzers sont désactivés.
4- Pour quitter le mode d'ajustement du volume, éteignez la machine.
Le dernier niveau de volume sélectionné sera stocké en mémoire.

Note : Du niveau de volume « 3 » à « 1 », le niveau sonore est réduit par un intervalle dépendant du niveau sonore.

MISE AU REBUT D'UN LAVE-VAISSELLE USAGÉ

Le symbole sur l'appareil ou sur son emballage signifie que cet appareil ne doit pas être mis au rebut avec les ordures ménagères. Par contre, il doit être déposé aux points de collecte des déchets destinés au recyclage des appareils électriques et électroniques. Ainsi, vous contribuez à la préservation de l'environnement et de la santé humaine.
Le recyclage de matériaux contribue à la préservation des ressources naturelles. Pour de plus amples informations sur le recyclage de cet appareil, veuillez contacter la mairie de votre localité, le service de destruction des déchets ménagers, ou encore votre revendeur.

Si vous avez besoin d'assistance, contactez la HOTLINE CONSOMMATEUR ou le service après-vente pour des informations complémentaires au numéro suivant :

HOTLINE CONSOMMATEUR

Tarification banalisée

Ouvert de lundi au vendredi de 9h00 à 18h30
Et le samedi de 9h00 à 17h30

Register your product here
WWW.SHARPHOMEAPPLIANCES.COM,
by registering with Sharp you become part of our For Life promise to always be there for you and your appliance.

Service & Support

Visit our website:
www.sharphomeappliances.com

Or contact us:

%100 recycleable paper

SHARP

Home Appliances

Vaatwasser

NL Gebruikershandleiding

Vaatwasser

QW-GS52I452X-DE

For Life

INHOUD

HOOFDSTUK-1: UITLEG VAN PRODUCT
Technische specificaties 5
Conformiteit met standaarden en testdata 5
HOOFDSTUK-2: VEILIGHEIDSINFORMATIE EN AANBEVELINGEN
Recycling 6
Veiligheidsinformatie 6
Aanbevelingen 8
Ongeschikte artikelen voor wasmachines 8
HOOFDSTUK-3: INSTALLATIE VAN DE MACHINE
Plaatsing van de vaatwasser 9
Wateraansluiting 9
Toevoerslang water 10
Afvoerslang water 10
Elektrische aansluitingen 11
HOOFDSTUK-4: INLADEN VAN UW VAATWASSER
Vaatrek 12
Alternatieve lading manden 15
HOOFDSTUK-5: PROGRAMMA OMSCHRIJVING
Programma-onderdelen 17
HOOFDSTUK-6: DE VAATWASSER INSCHAKELEN EN EEN PROGRAMMA KIEZEN
De vaatwasser inschakelen 20
Programma volgen 20
Programma veranderen 20
Programma veranderen met reset 21
Vaatwasser uitschakelen 21

Geachte klant, ons doel is u een kwalitatief hoogwaardig product te bieden dat uw verwachtingen overtreft. Uw apparaat is geproduceerd in moderne faciliteiten en is zorgvuldig getest op kwaliteit.

Voor gebruik van uw apparaat, lees deze handleiding zorgvuldig deze bevat algemene informatie voor veilige installatie, onderhoud en gebruik.

De gebruikershandleiding is van toepassing op verschillende modellen. Verschillen kunnen hierdoor optreden.

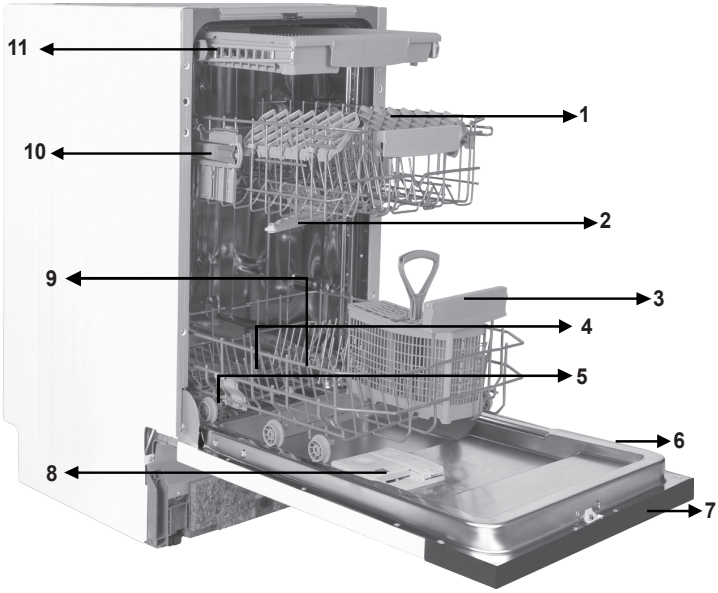

1. Bovenste mand met rekken
2. Bovenste sproeiarm
3. Onderste mand
4. Onderste sproeiarm
5. Filters
6. Type plaatje
7. Bedieningspaneel
8. Afgifte systeem afwasmiddel en glansspoelmiddel
9. Zoutdispenser
10. Handel rail bovenste mand
11. Bovenste bestekmand

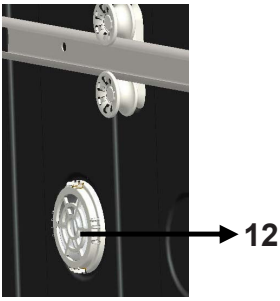

Turbo droogeenheid:
Dit systeem droogt uw vaat beter.

Technische specificaties

Capaciteit	10 plaats instellingen
Hoogte	820 mm - 870 mm
Breedte	450 mm
Diepte	550 mm
Netto gewicht	32 kg
Elektrische aansluiting	220-240 V, 50 Hz
Totaal vermogen	1900 W
Verhittingsvermogen	1800 W
Pompvermogen	100 W
Vermogen afvoerpomp	30 W
Druk watertoevoer	0.03 MPa (0,3 bar)-1 MPa (10 bar)
Stroom	10 A

Voldoet aan de normen en testgegevens / EU-conformiteitsverklaring

Dit product voldoet aan de vereisten van alle van toepassing zijnde EU-voorschriften met de overeenkomstige bijpassende standaarden die voor de CE-aanduiding gelden.

Bezoek **www.sharphomeappliances.com** voor een digitale kopie van deze gebruikershandleiding.

Recycling

• Bepaalde onderdelen en verpakkingen van uw vaatwasser zijn geproduceerd van gerecycleerde materialen.
• Plastic onderdelen zijn gemerkt met internationale afkortingen: (>PE< , >PS< , >POM<, >PP<,)
• Onderdelen van karton zijn geproduceerd van gerecycled papier en moeten verwijderd worden in een papiercontainer voor recycling.
• Dergelijke materialen zijn niet geschikt voor vuilnisbakken. Deze moeten aangeleverd worden bij recyclage centra.
• Neem contact op met desbetreffend centrum voor informatie over manieren en punten voor verwijdering.

Veiligheidsinformatie

Bij ontvangst van uw vaatwasser

• Controleer op beschadigingen aan uw vaatwasser of verpakking. Start nooit een beschadigde vaatwasser op welke manier dan ook, neem contact op met geautoriseerde service.
• Verwijder het verpakkingsmateriaal zoals getoond en verwijder deze in overeenstemming met de richtlijnen.

Aandachtspunten tijdens installatie van de vaatwasser

• Kies een geschikte, veilige en vlakke plaats voor installatie van uw vaatwasser.
• Installeer en verbindt uw vaatwasser in navolging van de instructies.
• Deze vaatwasser dient alleen geïnstalleerd en gerepareerd worden door een geautoriseerd service centrum.
• Alleen originele reserve onderdelen dienen op de vaatwasser gebruikt te worden.
• Voor installatie, zorg ervoor dat de machine niet op het stopcontact aangesloten is.
• Controleer dat het de elektrische zekeringen binnenshuis aangesloten zijn volgens regelgeving.
• Alle elektrische verbindingen moeten met het typeplaatje overeenkomen.
• Let in het bijzonder op en zorg ervoor dat de vaatwasser niet op het voedingskabel staat
• Gebruik nooit een verlengsnoer of stekkerdoos voor een aansluiting. De stekker moet gemakkelijk toegankelijk zijn wanneer de vaatwasser geplaatst is.
• Na plaatsing van de vaatwasser laat deze de eerste keer leeg draaien.

Bij dagelijks gebruik

• Deze vaatwasser is voor huishoudelijk gebruik; gebruik deze niet voor enig ander doel.
Bij commercieel gebruik van de vaatwasser vervalt de garantie.
•Ga niet op de deur van de vaatwasser staan, of zitten, plaats geen dingen op, deze kan omver vallen.
•Gebruik geen reinigingsmiddelen en glansspoelmiddelen welke niet specifi-

ek geproduceerd zijn voor vaatwassers. Ons bedrijf is hier niet verantwoordelijk voor.
• Het water in het wascompartiment van de vaatwasser is geen drinkwater, drink dit niet.
• Door explosiegevaar, plaats geen chemische oplosmiddelen in het wasgedeelte van de vaatwasser.
• Controleer dat plastic artikelen hitte bestendig zijn alvorens deze te wassen.
•Dit apparaat kan door kinderen ouder dan 8 jaar en
personen met verminderde fysiek, zintuiglijk of verstandelijk vermogen of gebrek ervaring en kennis gebruikt worden indien zij een begeleiding of instructie ontvangen hebben over gebruik van het apparaat op een veilige manier en de betrokken gevaren begrijpen. Kinderen mogen niet met het apparaat spelen. Schoonmaak en gebruiksonderhoud mag niet door kinderen zonder toezicht worden uitgevoerd.
• Plaats geen ongeschikte en zware artikelen in de bovenste mand van uw¬
vaatwasser. SHARP is niet verantwoordelijk voor enige schade aan de binnenste onderdelen.
• U vaatwasser dient niet geopend te worden wanneer in gebruik is. Een veiligheidsmechanisme zal ervoor zorgen dat de vaatwasser stopt wanneer deze geopend wordt.
• Laat de deur niet geopend om ongelukken te voorkomen.
• Plaats messen en andere scherpe artikelen in de bestekmand met het lemmet naar beneden.
• Indien het snoer beschadigd is, moet deze door SHARP of haar service dealer vervangen worden.
• Indien de Energie spaarstand geselecteerd is als "Ja", zal de deur na afloop van het programma geopend worden. Forceer de gesloten deur niet om schade aan het automatische deursysteem te voorkomen. De deur moet 30 minuten geopend zijn voor effectiefe drogin. (op modellen met auto deursysteem)
Waarschuwing: Ga niet voor de deur staan nadat het signaal voor autoopen klinkt.

Voor de veiligheid van uw kinderen

• Na verwijdering van de vaatwasser verpakking, zorg ervoor dat het verpakkingsmateriaal buiten het bereik van kinderen is.
• Laat kinderen niet met de vaatwasser spelen of aanzetten.
• Houdt reinigingsmiddelen en glansspoelmiddelen buiten bereik van kinderen.
• Houdt kinderen buiten bereik van de vaatwasser wanneer deze geopend is omdat resten van reinigingsmiddelen nog in de vaatwasser aanwezig kunnen zijn.
• Zorg ervoor dat uw oude machine geen gevaar vormt voor uw kinderen.
Er zijn gevallen bekend waar kinderen in oude machines opgesloten zijn geraakt. Om een dergelijke situatie te voorkomen, maak de deursluiting van uw vaatwasser stuk en verwijder de elektrischesnoeren.

In geval van storing

•Enige reparatie uitgevoerd door enig ander dan geautoriseerd onderhoudspersoneel zal er tot leiden dat uw garantie vervalt.

• Voor reparatie werkzaamheden aan de vaatwasser, zorg ervoor dat de vaatwasser gescheiden is van de netspanning. Schakel de zekering uit of koppel de vaatwasser los. Trek niet aan de kabel bij het loskoppelen. Zorg ervoor dat de waterkraan is dichtgedraaid.

Aanbevelingen

• Voor besparing van energie en water, verwijder overtollige resten van uw vaat alvorens deze in de vaatwasser te plaatsen. Start de vaatwasser nadat deze volledig ingeruimd is.

• Gebruik de voorwasprogramma alleen wanneer dit nodig is.

• Plaats holle artikelen zoals kommen, glazen en potten in de vaatwasser zodat deze naar beneden gericht zijn.

• Het wordt niet aanbevolen de vaatwasser te overladen of deze op een andere manier in te ruimen dan zoals aangegeven.

Artikelen niet geschikt voor vaatwassers:

• Sigaretten as, kaars restanten, gepolijste artikelen, verf, chemische middelen, ijzer- legeringen.

• Vorken, lepels en messen met een handvat van hout of been, of ivoor of parelmoer, verlijmde artikelen, artikelen met schurende, zure of basis chemicaliën.

• Plastic artikelen die niet hitte bestendig zijn, koperen of vertinde houders.

• Aluminium en zilveren artikelen (deze kunnen verkleuren, dof worden).

• Bepaalde delicate glassoorten, porselein met decoratieve bedrukking omdat deze zelfs na de eerste wasbeurt vervagen; bepaalde artikelen van kristal omdat deze hun transparantie over langere periodes verliezen, bestek dat niet hittebestendig is, glazen van lood-kristal, snijplanken, artikelen gefabriceerd van synthetische vezels.

• Absorberende artikelen zoals sponzen of keukendoekjes zijn niet geschikt voor vaatwassers.

Waarschuwing: Let er op dat u vaatwasser bestendige artikelen koopt bij uw volgende aankoop.

INSTALLATIE VAN DE VAATWASSER

Plaatsing van de vaatwasser

Bij het bepalen van de plaatsing van uw machine, zorg ervoor dat u een plaats kiest waar u de vaatwasser gemakkelijk kan in- en uitladen.
Plaats uw vaatwasser niet op een plaats waar er kans is dat de kamertemperatuur onder de 0°C valt.
Voor plaatsing, neem de vaatwasser uit de verpakking door de waarschuwingen op de verpakking te volgen.
Plaats de vaatwasser dicht bij een waterkraan en afvoer. U moet uw vaatwasser zo plaatsen er rekening mee houdend dat de aansluiting eenmaal aangesloten niet veranderd kunnen worden.
Til de vaatwasser niet op via de deur of panelen om deze te verplaatsen.
Zorg voor enige vrije ruimte rondom alle zijkanten van de vaatwasser voor eenvoudige toegang tijdens reiniging.
Zorg ervoor dat de water toevoer- en afvoerslangen niet knikken tijdens plaatsing van de vaatwasser. Zorg er ook voor dat de vaatwasser niet op de elektriciteitskabel staat.
Stel de stelvoeten van de vaatwasser zodat deze vlak en gebalanceerd staat. Juiste plaatsing van de vaatwasser zorgt voor een probleemloze opening en sluiting van de deur. Indien de deur van de vaatwasser niet juist sluit, controleer of de vaatwasser stabiel op de vloer staat, pas de voeten aan zodat deze stabiel staat.

Wateraansluiting

Het leidingwerk binnenshuis moet geschikt zijn voor installatie van een vaatwasser. Ook raden wij aan
dat u een filter plaatst bij de ingang van uw woning zodat schade door vervuiling aan uw vaatwasser voorkomen wordt (zand, klei, roest, enz.) deze worden soms meegenomen door de hoofd wateraansluiting of leidingwerk binnenshuis, en dergelijke klachten zoals vergeling en formatie van afzetting na gebruik.

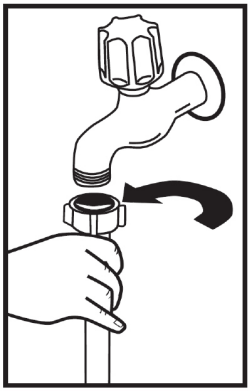

Water toevoerslang

Gebruik niet de water toevoerslang van uw oude vaatwasser. Gebruik de met uw vaatwasser meegeleverde nieuwe slang. Indien u een nieuwe of lange - ongebruikte water toevoerslang op uw vaatwasser aansluit, laat hierdoor enkele tijd water door heen lopen alvorens deze aan te sluiten. Sluit de water toevoerslang direct aan op de waterkraan. De geleverde waterdruk van de kraan moet minimaal 0.03 Mpa zijn en maximaal 1Mpa. Indien de waterdruk hoger is dan 1 Mpa, moet hiertussen een drukventiel geïnstalleerd worden.

Nadat alle verbindingen aangesloten zijn, draai de kraan helemaal open en controleer op lekkage. Voor de veiligheid, raden wij aan de kraan dicht te draaien wanneer de vaatwasser gedurende langere tijd niet gebruikt wordt.

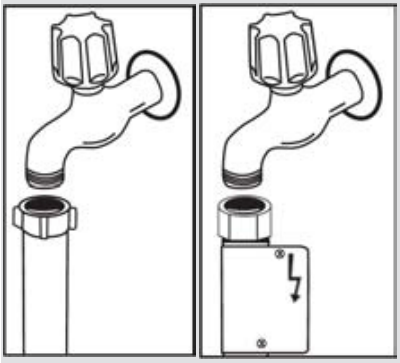

OPMERKING: Een aquastop watertuit wordt op sommige modellen gebruikt. In geval van gebruik van Aquastop, bestaat er een gevaarlijke spanning. Snij de tuit van de Aquastop niet door. Zorg ervoor dat deze niet gevouwen of gedraaid is.

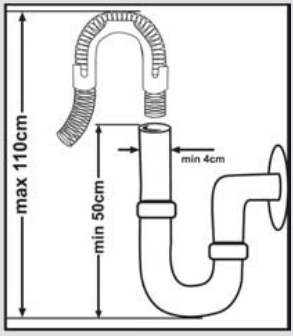

Water afvoerslang

De water afvoerslang kan zowel rechtstreeks aangesloten worden op de afvoer of sifon.
Gebruik makend van een special gebogen pijp (indien beschikbaar), kan het water rechtstreeks in de wastafel afgevoerd worden door de pijp over de rand van de wastafel te hangen. Deze aansluiting moet zich tenminste 50 tot 110 cm boven de vloer bevinden.

Waarschuwing: Wanneer een afvoerslang langer van 4 m gebruikt wordt, kan de vaat vies blijven. In dat geval, zal ons bedrijf niet verantwoordelijk zijn.

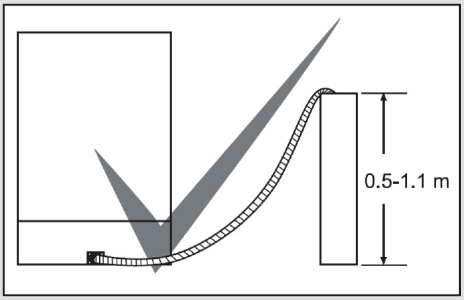

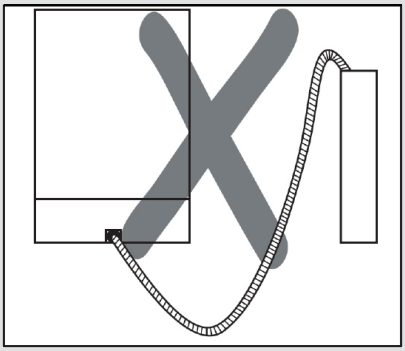

Elektrische aansluiting

De geaarde stekker van uw vaatwasser moet op een geaard stopcontact aangesloten worden voorzien van geschikt voltage en stroom. Indien er geen geaarde installatie beschikbaar is laat deze plaatsen door een gekwalificeerde elektricien. In geval van gebruik zonder geïnstalleerde aarding, zal ons bedrijf niet verantwoordelijk zijn voor enig verlies van gebruik dat op kan treden.

De zekering binnenshuis moet op 10-16 A afgezekerd zijn. Uw vaatwasser is ingesteld op 220-240 V. indien de spanning van de stroomvoorziening in uw buurt is ingesteld op 110 v, verbind een omvormer van 11/220V en 3000 W hiertussen.

De vaatwasser mag niet aangesloten zijn tijdens de plaatsing. Gebruik altijd de meegeleverde gecoate stekker voor uw vaatwasser. Gebruik op lage spanning leidt tot verminderde waskwaliteit. Het elektriciteitssnoer moet door een geautoriseerde service of geautoriseerde elektricien vervangen worden. Niet navolging kan leiden tot ongelukken. Voor de veiligheid, raden wij aan de stekker uit het stopcontact te verwijderen wanneer de vaatwasser gedurende langere tijd niet gebruikt wordt.

Om een elektrische schokken te voorkomen, trek de stekker niet uit het stopcontact met natte handen.

Bij het verwijderen van de stekker uit het stopcontact van uw vaatwasser, trek altijd aan de stekker. Trek nooit aan het snoer zelf.

HOOFDSTUK-4: INLADEN VAN UW VAATWASSER

INLADEN VAN UW VAATWASSER
Plaats de vaat correct in de vaatwasser.
Er zijn twee verschillende manden om de vaat in uw vaatwasser in te laden. De onderste mand is voor ronde en diepe artikelen.
De bovenste mand is voor dunne en smalle artikelen. Het gebruik van het bestekmand wordt aanbevolen voor de beste resultaten.
Om mogelijk letsel te voorkomen, plaats messen met een lang heft en scherpe punt met de scherpe punt naar beneden of horizontaal op de manden.
Waarschuwing: Plaats uw vaat zodanig in uw vaatwasser zodat deze de draaiing van de bovenste en onderste sproeiarm niet belemmeren.

Vaatrek
Er zitten vaatrekken in de bovenste mand van uw vaatwasser. **a b** U kunt deze rekken opgeklapt of neerklapt gebruiken. Bij gebruik in de neergeklapte stand a kunt u uw kopjes hierop plaatsen; wanneer in opgeklapte stand b kunt u hoge glazen in de mand plaatsen. U kunt deze rekken ook gebruiken om hier lange vorken, messen en lepels op te leggen.

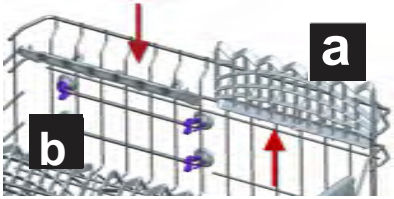

Onderste mand
Opklapbare rekken
Opklapbare rekken op de bovenste mand zijn ontworpen zodat u gemakkelijk grote artikelen zoals potten, pannen, enz. kunt plaatsen. Indien vereist, kan elk deel afzonderlijk opgeklapt worden, of alle kunnen opgeklapt worden zodat een groter oppervlak ontstaat. U kunt de opklapbare rekken gebruiken door deze op- of neer te klappen.

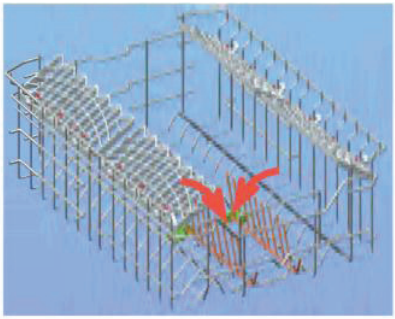

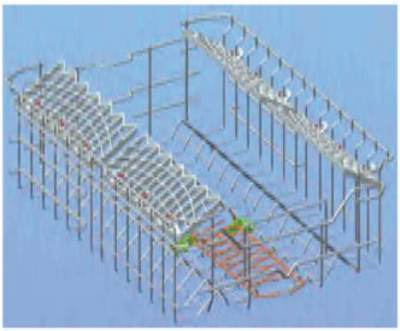

Hoogteverstelling bovenste mand wanneer deze vol is

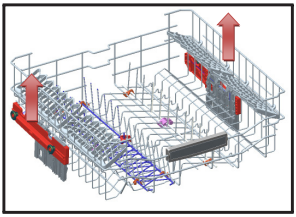

De hoogteverstelling van bovenste mand van uw vaatwasser is ontworpen om de hoogte van uw bovenste mand naar boven of naar beneden aan te passen, zonder deze uit te vaatwasser te halen wanneer deze ingeladen is, en geeft meer ruimte boven of onderin uw vaatwasser naar wens. De mand van uw vaatwasser staat op de bovenste stand vanaf fabriek. Om uw mand omhoog te halen, houdt deze aan beide kanten vast en trek omhoog. Om te verlagen, houdt opnieuw aan beide kanten vast en druk voorzichtig omlaag. Zorg ervoor dat de hoogteverstelling aan beide kanten op dezelfde stand staat (omhoog of omlaag).

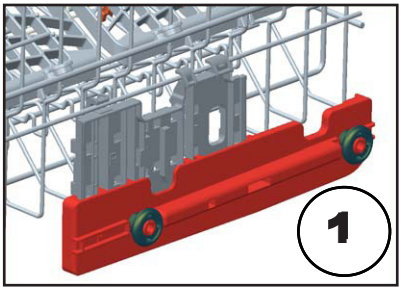

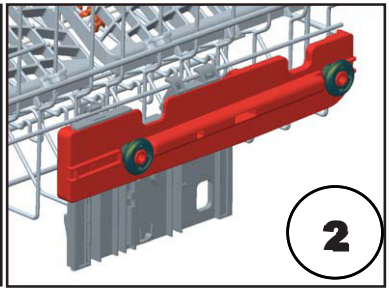

Onderste mand
Opklapbare rekken
Opklapbare rekken bestaand uit twee delen bevinden zich op de onderste mand, deze zijn ontworpen zodat u gemakkelijk grote artikelen zoals potten, pannen, enz. kunt plaatsen. Indien vereist, kan elk deel afzonderlijk opgeklapt worden, of alle kunnen opgeklapt worden zodat een groter oppervlak ontstaat. Opklapbare rekken op de bovenste mand zijn ontworpen zodat u gemakkelijk grote artikelen zoals potten, pannen, enz. kunt plaatsen. Indien vereist, kan elk deel afzonderlijk opgeklapt worden, of alle kunnen opgeklapt worden zodat een groter oppervlak ontstaat. U kunt de opklapbare rekken gebruiken door
deze op- of neer te klappen.

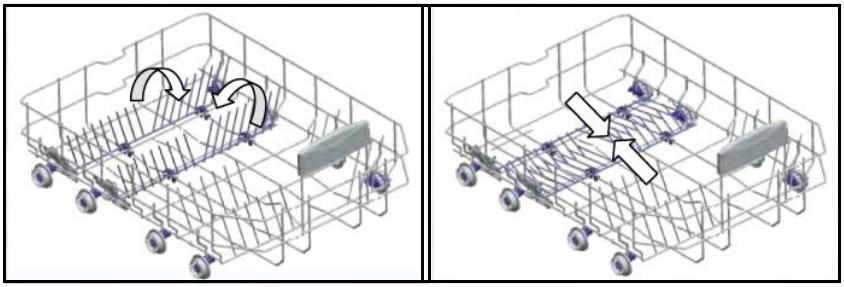

HOOFDSTUK-4: INLADEN VAN UW VAATWASSER

Bovenste bestekmand
De bovenstel bestekmand is voor u ontworpen om vorken, lepels en messen, lang keukengerei en kleine artikelen te plaatsen.

=

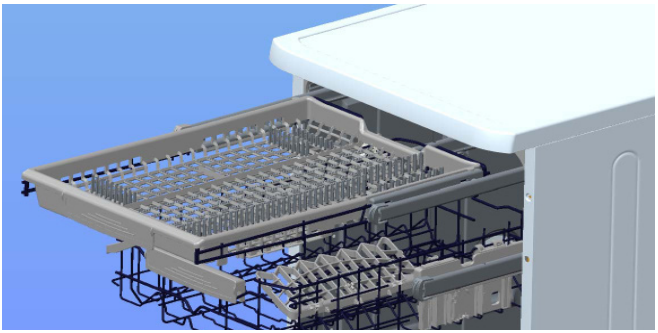

Omdat deze gemakkelijk uit de vaatwasser getild kan worden, kan deze samen met de vaat uitgeruimd worden na het wassen.

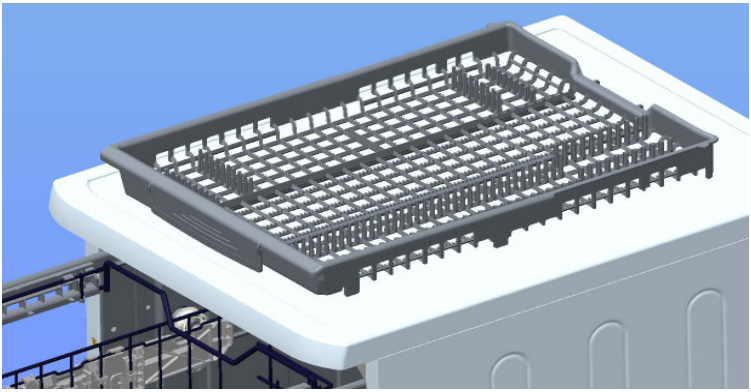

Waarschuwing: Messen en andere scherpe artikelen moeten horizontaal in de bestekmand geplaatst worden.

Alternatieve lading manden
Onderste mand

Bovenste mand

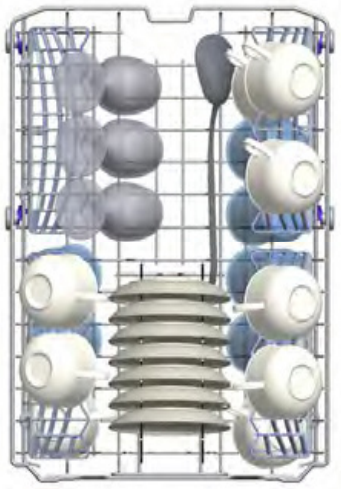

Onjuiste lading

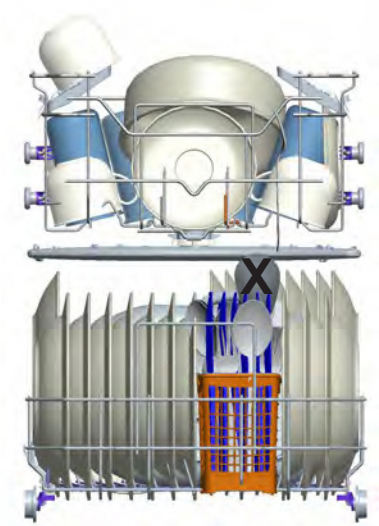

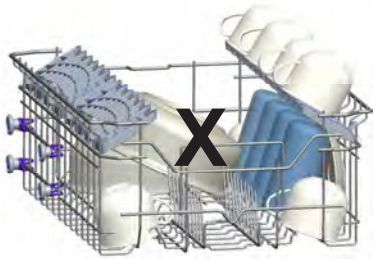

Belangrijke mededeling voor testlaboratoria

Voor gedetailleerde informatie over prestatietesten, neem contact op met het volgende adres: “dishwasher@ standardtest.info” . Vermeld in uw email het modelnaam en serienummer (20 cijfers) welke u aantreft op de deur van het apparaat.

HOOFDSTUK -5: OMSCHRIJVING PROGRAMMA'S

Programma-onderdelen

Programmanr.			
Programma-namen en temperaturen	Kort programma - (P1)	Kort 30’ 40°C(P2)	Eco (referentie) (P3)
Soort vervuiling	Voorwas om te spoelen en resten te weken, in afwachting van resterende vaat; kies daarna een programma	Koffie, melk, thee, koude vleeswaren, groente, niet lang houdbaar	Koffie, melk, thee, koude vleeswaren, groente, niet lang houdbaar
Vervuilings-graad		Licht	medium
Wasmiddelho-eveelheid B: 25 cm^3/ 15 cm^3 A: 5 cm^3		A+B	A+B
	30°C-was	40°C-was	Voorwas
	Heet spoelen	Koud spoelen	50°C-was
	Einde	Heet spoelen	Heet spoelen
		Einde	Drogen
			Einde
Programmadu-ur (min.)	14	30	198
Energieverbruik (kW-uur)	0,57	0,55	0,73
Waterverbruik (liter)	7,7	9,9	9,0

Waarschuwing: Korte programma's bevatten geen droogstap. De waarden hierboven zijn verkregen waarden onder laboratoriumomstandigheden in overeenstemming met relevante standaarden. Deze waarden kunnen veranderen afhankelijk van de gebruikscondities van het product en de omgeving (netspanning, waterdruk, temperatuur watertoevoer en omgevingstemperatuur).

HOOFDSTUK -5: OMSCHRIJVING PROGRAMMA'S

Programma-onderdelen

Program-manr.					
Programma-namen en temperaturen	Express 50' 65°C (P5)	Hygiëne 60°C (P6)	Auto Delicaat 30-50°C	Auto Normaal 50-60°C	Auto intensief 60-70°C
Soort vervuiling	Soepen, sauzen, pasta, eieren, aardappel- en ovenschotels, gefrituurd voedsel	Vaat met aangekoekt vuil die al langer staat of hygiënische reiniging	Aangekoekte soep, sauzen, gebak, ei, rijst, aardappelen en gefrituurd voedsel		
Vervuilings-graad	medium	zwaar	Hoog	Hoog	Hoog
Wasmiddel-hoeveelheid B: 25 cm^3/ 15 cm^3 A: 5 cm^3	A+B	A+B	A+B	A+B	A+B
	65°C-was	60°C-was	Wasstappen worden automatisch bepaald naar aanleiding van de mate van verontreiniging.		
	Warm spoelen	65°C-was			
	Heet spoelen	Koud spoelen			
	Einde	50°C-was			
		Heet spoelen			
		Drogen			
		Einde			
Programma-duur (min.)	50	154	66-80	88-104	98-152
Energieverb-ruik (kW-uur)	1,02	1,75	0,66-0,77	0,81-1,02	0,93-1,42
Waterverbruik (liter)	9,9	18,5	9,7-16	9,6-16,1	10-20

** Alleen afwasmiddel in poedervorm dient in de cyclus van het korte programma te worden gebruikt.
*** U kunt uw vaat afwassen met wasprestatie A door gebruik te maken van de cyclus Express 50 min.

HOOFDSTUK -6: DE VAATWASSER INSCHAKELEN EN EEN PROGRAMMA KIEZEN

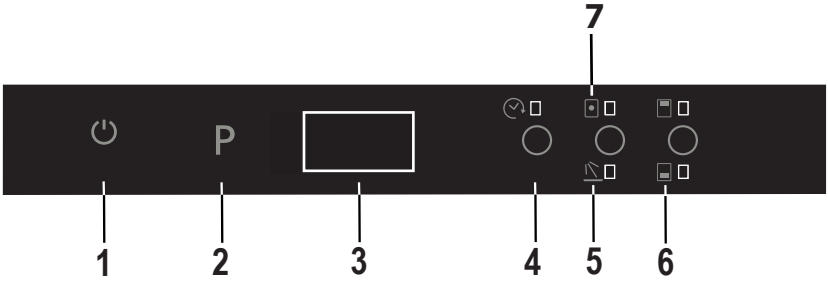

1.) Aan/Uit-knop
Nadat de Aan/Uit-knop wordt ingedrukt, verschijnen er twee streepjes op de programmadisplay totdat u een andere knop indrukt. Raak de "Aan/Uit-knop" gedurende 1 seconde met uw vinger aan om de vaatwasser aan of uit te schakelen.
2.) Programmaknop
Gebruik de programmaknop om een geschikt programma te kiezen voor uw vaat.
3.) Programmadisplay
De programmadisplay toont de lengte van het programma en de resterende tijd van het programma. U kunt ook het geselecteerde programma op deze display volgen.
4.) Uitgestelde start-knop
U kunt de starttijd van een geselecteerd programma 1 tot 19 uur uitstellen door op de uitgestelde start-knop van uw machine te drukken. Wanneer de uitgestelde start-knop wordt ingedrukt, verschijnt er '1h" op de programmadisplay. Indien u op de uitgestelde start-knop blijft drukken, zal de tijd met 1 tot 19 worden verlengd en op de display worden getoond. U kunt de uitgestelde start-knop activeren door met de programmaknop de uitsteltijd te kiezen en het gewenste wasprogramma. Het is ook mogelijk om eerst het programma te kiezen en daarna de uitsteltijd. Om de uitsteltijd te annuleren, kunt u de uitsteltijd op "0h" zetten of de programmaknop gedurende 3 seconden ingedrukt houden. De display toont hoeveel seconden u de knop ingedrukt moet houden voor het annuleren van de uitgestelde start door middel van “3-2-1..”.
Opmerking: Als de uitgestelde start-knop ingedrukt wordt gehouden, gaat de uitsteltimer sneller veranderen (de mate van verandering is evenredig aan hoe lang de knop wordt ingedrukt). Als de uitgestelde start-knop lang wordt ingedrukt, zal de teller bij "h: 00” stoppen.
5.) Extra spoelen
Als de optie Extra spoelen wordt geselecteerd, wordt er een extra spoelstap aan het programma toegevoegd voor een hygiënischer wasprogramma.
6.) Halve lading-knop
Met de functie ½ kunt u drie soorten wasprogramma's uitvoeren: het onderste rek, het bovenste rek en beide rekken.

Indien u een kleine hoeveelheid vaat in uw vaatwasser heeft, kunt u ook de functie voor een half gevulde machine ter aanvulling op sommige programma's gebruiken. Indien u de vaat in beide rekken hebt geplaatst, drukt op de ½-knop totdat beide lampjes zijn verlicht.

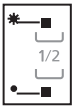

Wanneer u alleen vaat in het bovenste rek heeft, drukt u op de ½- knop totdat alleen het bovenste lampje is verlicht. Omdat dit alleen de artikelen in het bovenste rek reinigt, dient het onderste rek leeg te zijn.

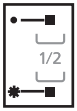

Wanneer u alleen vaat in het onderste rek heeft, drukt u op de ½-knop totdat alleen het onderste lampje is verlicht. Omdat dit alleen de artikelen in het onderste rek reinigt, dient het bovenste rek leeg te zijn.

Opmerking: Wanneer u tijdens het laatste wasprogramma een extra functie heeft gebruikt, zal deze functie ook actief blijven bij het volgende wasprogramma totdat de machine wordt uitgeschakeld en opnieuw wordt aangezet. Indien u deze functie niet wenst te gebruiken bij het nieuw gekozen wasprogramma, drukt u nogmaals op de geselecteerde functieknop en controleert u of het lampje van de knop uit gaat.

HOOFDSTUK -6: DE VAATWASSER INSCHAKELEN EN EEN PROGRAMMA KIEZEN

Opmerking: “Wanneer een programma niet geschikt is voor de optie Extra stil & snel, zal er bij het indrukken van de knop een signaal te horen zijn ter indicatie dat de gekozen optie niet beschikbaar is.

7.) Afwasmiddeltablet-knop (3-in-1-knop)

Druk op de Afwasmiddeltablet-knop wanneer u gecombineerde afwasmiddelen gebruikt die zout en glansspoelmiddelen bevatten.

8.) Waarschuwingsindicator voor het zout

Om te bepalen of er voldoende verzachtend zout in de machine zit, dient u te controleren of het waarschuwingslampje voor het zout op de display brandt. Wanneer het waarschuwingslampje voor het zout brandt, vult u het zoutcompartiment met zout.

Waarschuwingsindicator voor het glansspoelmiddel

Om te bepalen of er voldoende glansspoelmiddel in de machine zit, dient u te controleren of het waarschuwingslampje voor het glansspoelmiddel op de display brandt. Wanneer het waarschuwingslampje voor het glansspoelmiddel brandt, vult u het glansspoelmiddelcompartiment met glansspoelmiddel.

Einde van het programma

De vaatwasser geeft 5 keer een hoorbaar signaal wanneer het programma is afgelopen. Wanneer de deur wordt geopend nadat het gekozen wasprogramma is afgerond, zal het hoorbare signaal ophouden en '0" op de display worden getoond.

Opmerking: Elke keer dat de vaatwasser wordt ingeschakeld, worden automatisch het Eco-programma en de optie Energiebesparing als standaard ingeschakeld en worden eerder gekozen opties geannuleerd. Bij de keuze van andere programma´s dan Eco zal het symbool Energiebesparing uitgaan.

Gebruik van uw vaatwasser

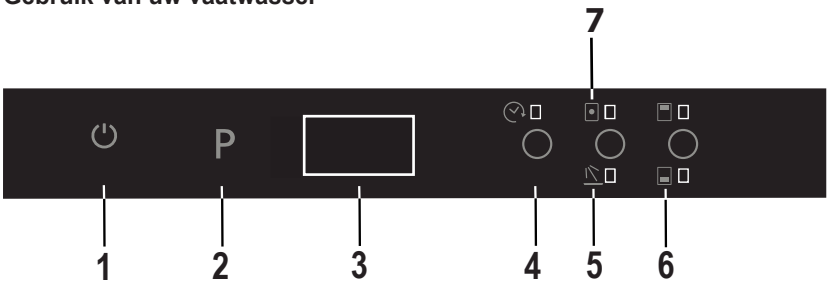

De vaatwasser inschakelen

1- Raak de Aan/Uit-knop aan (1).

Als de machine is ingeschakeld, zullen er twee streepjes op de programmadisplay verschijnen.

2- Bij de keuze van een programma met de programmaknop **(2)**, verschijnt het gekozen programma (P1, P2, enz.) op de programmadisplay, van P1 tot P8, en de tijdsduur van het programma worden afwisselend gedurende 3 sec voor het programma weergegeven en daarna 1 sec voor de tijdsduur.

3- Indien gewenst kunt u aanvullende functies kiezen. **(4-7)**

4- Sluit de deur. Het programma start automatisch.

Opmerking: Indien u ervoor kiest het programma niet te starten nadat u het programma hebt geselecteerd, druk dan op de Aan/Uit-knop **(1)**. De vaatwasser is klaar voor de nieuwe programmakeuze wanneer u opnieuw op de Aan/Uit-knop **(1)** drukt. Kies het nieuwe programma door op de programmaknop **(2)** te drukken.

Programma volgen

- Indien u een "iLED" -functie op uw afwasmachine heeft, kunt u het programma via InfoLED volgen. Als de machine functioneert, kunt u zien dat de iLED brandt en als het programma is afgerond gaat de iLED uit.

- Wanneer de deur wordt geopend nadat een gekozen wasprogramma afgerond is, zal het zoemersignaal ophouden en '0" op de display worden getoond **(3)**.

- Indien de deur wordt geopend tijdens de wascyclus, wordt de resterende tijd van het geselecteerde programma op de display getoond **(3)**.

- De vaatwasser laat 5 keer een zoemersignaal horen wanneer het programma is afgerond.

Een programma veranderen

Om het programma te veranderen tijdens een wasprogramma.

1- Open de deur en kies een nieuw programma door op de programmaknop te drukken **(2)**.

2- Na de deur te hebben gesloten zal het nieuw gekozen programma beginnen vanaf het bereikte punt van het vorige programma, maar met de nieuwe parameters (temperatuur, cycli) van het nieuwe programma.

HOOFDSTUK -6: DE VAATWASSER INSCHAKELEN EN EEN PROGRAMMA KIEZEN

Een programma annuleren en resetten
Om een functionerend programma of een programma in de standby-positie te annuleren:
1- Open de deur van de vaatwasser. Het laatst gekozen programma zal op de display verschijnen **(3)**.
2- Druk op de programmaknop **(2)** en houd deze gedurende 3 seconden ingedrukt. De display **(3)** zal van “3 tot 1” aftellen en daarna “0:01” tonen om aan te geven dat de annulering is afgerond.
3- Nadat de deur gesloten is, zal het afvoerproces beginnen. De vaatwasser zal het water afvoeren gedurende ongeveer 30 seconden. Wanneer het programma wordt geannuleerd, zal de vaatwasser 5 keer een zoemersignaal laten horen.
Opmerking: Indien u de deur van de vaatwasser wilt openen om het wasprogramma voortijdig te stoppen, dient u de deur eerst voorzichtig te openen om te voorkomen dat er water uit de machine stroomt.

Uitschakelen van de machine
Als het programma is afgerond, schakelt u de machine uit door op de Aan/Uit-knop **(1)** te drukken.

Opmerking: Om de droogprestatie te bevorderen, nadat het zoemersignaal voor de afronding van het wasprogramma te horen is, dient de deur van de vaatwasser op een kier te worden gezet om het droogproces te versnellen.
Opmerking: Indien de deur van de vaatwasser tijdens het wassen of een stroomuitval wordt geopend, zal de vaatwasser opnieuw het programma opstarten wanneer de deur wordt gesloten of de stroomtoevoer is hersteld.

	Uitgestelde start	**Halve lading (3 modi)**	**Tablet**	**Extra spoelen**
PROGRAMMA'A				
Kort programrmma	X	X	X	X
Kort 30’	X	X	X	X
Eco	X	X	X	X
Express 50’	X	X	X	X
Hygiëne 60°C	X	X	X	X
Auto delicaat 30°-50°C	X	X	X	X
Auto Normaal 50-60°C	X	X	X	X
Auto Intensief 60°-70° C	X	X	X	X

"-" Functie kan niet worden geselecteerd "x"-functie kan worden geselecteerd.

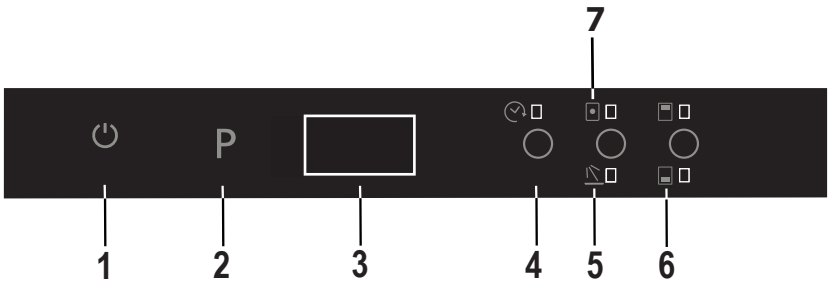

Instelling van het zoemersignaal

Het signaal instellen.

1- Druk op de Aan/Uit-knop".(**1**) (indien deze in de UIT-stand staat).
2- Druk tegelijkertijd gedurende 3 seconden op de knoppen "Tablet" **(7)** en "Halve lading" **(6)** om het volume in te stellen.
3- Terwijl u op de knoppen "Tablet" **(7)** en "Halve lading" (**6**) drukt, wordt op de display afgeteld van 3 tot 1.
• De eerste keer dat het volume wordt aangepast, wordt na 3 seconden "S03" op de display getoond.
• Indien het volume eerder is aangepast, zal na 5 seconden het laatst gekozen niveau op de display worden getoond (van ''S00'' tot ''S03'').
Het volume kan met behulp van de knoppen "tablet" en "halve lading'' worden verhoogd of verlaagd.

- Om het volume van het signaal te verhogen.
1) Druk op de knop "halve lading" **(6)**.
2) De display **(3)** verandert van "S00" tot "S03"

- Om het volume van het signaal te verlagen
1) Druk op de knop "tablet" **(4)**.
2) De display **(3)** verandert van "S03" tot "S00". "S00" betekent dat alle zoemersignalen zijn uitgeschakeld.
4- Om de volumemodus te verlaten, schakelt u de vaatwasser uit.
Het laatst geselecteerde volume zal worden opgeslagen.

Opmerking: Het niveau van het geluid van "3" tot "1" wordt afhankelijk van het geluid in stappen verminderd.

VERWIJDERING VAN UW OUDE VAATWASSER

Het symbool op het product of verpakking betekend dat het product niet als huisvuil behandeld mag worden. In plaats hiervan, moet deze bij een toepasselijke afvalinzamelingsplaats aangeboden worden voor recycling van elektrische en elektronische apparaten. U neemt dan deel aan voorkoming van negatieve resultaten betreffende het milieu en volksgezondheid, welke voort zal komen door onjuiste afvalprocedures voor het product door ervoor te zorgen dat dit product juist verwerkt wordt.
Recycling van materialen helpt het behoud van natuurlijke hulpbronnen. Voor uitgebreidere informatie over recycling van dit product, neem contact op met plaatselijke autoriteiten, plaatselijk afvalverwerkingsdienst of de winkel waar u het product heeft aangeschaft.

De vaatwasser bevat biocide in de PP filter om bacteriegroei te voorkomen. Werkzame stof: zinkpyrithione (CAS-nr: 13463-41-7)

Register your product here
WWW.SHARPHOMEAPPLIANCES.COM,
by registering with Sharp you become part of our For Life promise to always be there for you and your appliance.

Service & Support

Visit our website:
www.sharphomeappliances.com

Or contact us:

%100 recycleable paper

52248170 R36